

052(52)

П152

ИЗДАНИЕ

Акмолинского Областного Статистического Комитета.



Памятная Книжка

Акмолинской Области

на 1915 годъ

Цѣна 1 руб. безъ пер.

ОМСКЪ.

Областная Типография

1915.

2983

1

ОГЛАВЛЕНИЕ.

058(57)

17-158

Р.Стр.

Россійскій ИМПЕРАТОРСКІЙ Домъ	1
Табель-календарь на 1915 г.	5

О т д ъ л ь I.

Краткій обзорь Акмолинской области:

113083

Территорія	6
Административное дѣленіе	7
Населеніе	8
Переселенческое дѣло	—
Земледѣліе и скотоводство	9
Агрономическая дѣятельность	10
Горнозаводская промышленность	13
Промыслы и торговля	14
Торговля скотомъ	17—20
Мелкій кредитъ	22
Подати и повинности	24
Преступность	27
Народное здравіе	28
Ветеринарное дѣло	30
Народное просвѣщеніе	36
Списокъ крестьянскихъ и киргизскихъ волостей, а также ка- зачьихъ станичныхъ правленій по уѣздамъ области	39—52
„ прокурорскихъ участковъ области	53
„ участковъ мировыхъ судей	54—57
Распределение земскихъ и переселенческихъ врачебныхъ участковъ	58—60
Распределение поселковъ Акмолинской области между стано- выми приставами	60—63
Списокъ учреждений Омскаго поч.-тел. округа (Акм. обл.)	64—68
„ волостныхъ сельскихъ правленій (Акм. обл.)	69—71
Правила и такса для извозчиковъ	72
Расписаніе движенія поѣздовъ	73
Списокъ главныхъ ярмарокъ	74
„ учреждений мелкаго кредита	74
„ „ хлѣбныхъ складовъ	76
„ „ сел.-хоз. складовъ	77

О т д ъ л ь II.

Адресный.

Главное Управление Россіи	3
Генераль-Губернаторы	7
Министерство Внутреннихъ Дѣлъ	9

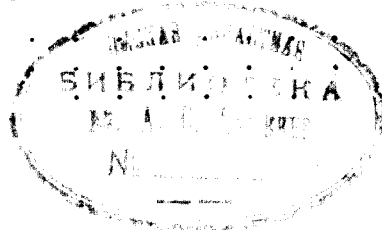

	Стр.
Управление Степного Края	10
Акмолинскій Губернаторъ	10
Областное Правленіе	10
Омское Жандармское Управление	13
Городское Полиц. Управление	13
Управленіе п.-т. округа	14—16
Городское Обществ. Управление	17—18
Учрежденія Министерства Финансовъ	19—20
Банки и др. кредитн. учрежд. г. Омска	21—22
Учрежденія Государственнаго Контроля	23—24
„ Министерства Путей Сообщенія	25—26
„ Главнаго Управлен. Землеустройства и Земледѣлія	26—27
„ Военнаго Министерства	28—34
„ Министерства Торговли и Промышленности	34
„ Министерства Юстиціи	35
„ Вѣдомства Православнаго Исповѣд.	37
„ Министерства Народн. Просвѣщенія	38
„ Учебныя заведенія г. Омска	39—48
Лечебныя заведенія г. Омска	48—49
Общества: благотвор., просвѣтит. и др.	50—53
Врачи	53—55
Присяжные повѣренные и помощ. ихъ	55—56
Списокъ служащихъ въ крупныхъ торгово-промышленныхъ	56—58
предпріятіяхъ г. Омска	58—59
Періодическая печать, типографіи, литографіи, фотогр. клубы,	60
библіот., книжн. торгов. и др.	
Гостиницы и меблиров. комнаты	
Составъ должн. лицъ и служащихъ въ уѣздн., правит.,	
город., общест. и торг.-пром. учрежд.:	
Омскагоуѣзда	61
Петропавловскаго	62—68
Кокчетавскаго	68—71
Атбасарскаго	71—72
Акмолинскаго	72—75



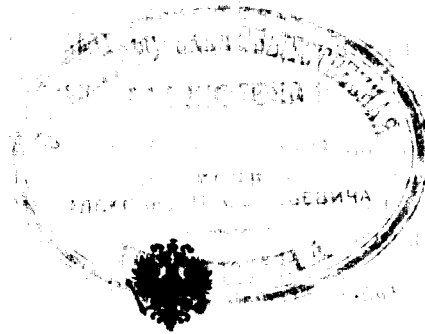

Россійскій Императорскій Домъ.

Его Императорское Величество Государь Императоръ **Николай Александровичъ**, Самодержецъ Всероссійскій, родился въ 1868 году, 6 мая (тезоименитство 6 декабря).

Августѣйшая Родительница ГОСУДАРЯ ИМПЕРАТОРА,

Ея Императорское Величество, Государыня Императрица **Марія Теодоровна**, родилась въ 1847 г., 14 ноября (тезоименитство 22 іюля); была въ супружествѣ съ Императоромъ **Александромъ III** (въ Бозѣ почилъ 20 октября 1894 г.).

Августѣйшая Супруга ГОСУДАРЯ ИМПЕРАТОРА,

Ея Императорское Величество, Государыня Императрица **Александра Теодоровна**, родилась въ 1872 г., 25 мая (тезоименитство 23 апрѣля); въ супружествѣ съ 14 ноября 1894 г. Дочь Великаго Герцога Гессенскаго **Людвига IV** и Супруги Его Великой Герцогини **Алисы**.

Его Императорское Высочество, Наслѣдникъ Цесаревичъ и Великій Князь **Алексѣй Николаевичъ**, род. въ 1904 г., 30 іюля (тезоим. 5 октября).

Августѣйшія Дочери ГОСУДАРЯ ИМПЕРАТОРА:

Ея Императорское Высочество, Великая Княжна **Ольга Николаевна**, род. въ 1895 г., 3 ноября (тезоим. 11 іюля);

Ея Императорское Высочество, Великая Княжна **Татіана Николаевна**, род. 1897 г., 29 мая (тезоим. 12 января);

Ея Императорское Высочество, Великая Княжна **Марія Николаевна**, род. въ 1899 г., 14 іюня (тезоим. 22 іюля);

Ея Императорское Высочество, Великая Княжна **Анастасія Николаевна**, род. въ 1901 г., 5 іюня (тезоим. 22 декабря).

Августѣйшій Братъ ГОСУДАРЯ ИМПЕРАТОРА,

Его Императорское Высочество, Великій Князь **Михаиль Александровичъ**, род. въ 1878 г., 22 ноября (тезоим. 22 ноября).

Августѣйшія Сестры ГОСУДАРЯ ИМПЕРАТОРА,

Ея Императорское Высочество, Великая Княгиня **Нсенія Александровна**, (см. далѣе);

Ея Императорское Высочество, Великая Княгиня **Ольга Александровна**, род. въ 1882 г., 1 іюня (тезоим. 11 іюля); въ супружествѣ съ 27 іюля 1901 г. съ Его Высочествомъ Принцемъ **Петромъ Александровичемъ Ольденбургскимъ**.

Августѣйшіе Дяди и Тетки ГОСУДАРЯ ИМПЕРАТОРА:

Ея Императорское Высочество, Великая Княгиня **Марія Павловна**, род. въ 1854 г., 2 мая (тезоим. 22 іюля); была въ супружествѣ съ Его Императорскимъ Высочествомъ, Великимъ Княземъ **Владиміромъ Александровичемъ**, († 4 февр. 1909 г.). У нея *дѣти*:

Его Императорское Высочество, Великій Князь **Кирилль Владиміровичъ**, род. въ 1878 г. 30 сентября (тезоим. 11 мая); Супруга Его.

Ея Императорское Высочество, Великая Княгиня **Викторія Θεодоровна**, род. въ 1876 г., 12 ноября (тезоим. 1 іюня). У нихъ *дѣти*: Ея Высочество, Княжна **Марія Кирилловна**, род. въ 1907 г., 20 января (тезоим. 22 іюля) и Ея Высочество, Княжна **Нира Кирилловна**, род. въ 1909 г., 26 апрѣля (тез. 28 февраля);

Его Императорское Высочество Великій Князь **Борисъ Владиміровичъ**, род. въ 1877 г., 12 ноября (тезоим. 2 мая);

Его Императорское Высочество, Великій Князь **Андрей Владиміровичъ**, род. въ 1879 г., 2 мая (тезоим. 30 ноября);

Ея Императорское Высочество, Великая Княгиня **Елена Владиміровна**, род. въ 1882 г., 17 января (тезоим. 21 мая); въ супружествѣ съ 16 августа 1902 г. съ Его Королевскимъ Высочествомъ, Королевичемъ **Греческимъ Николаемъ Георгіевичемъ**.

Ея Императорское Высочество, Великая Княгиня **Елисавета Θεодоровна**, род. въ 1864 г., 20 октября (тезоим. 5 сентября); была въ супружествѣ съ Его Императорскимъ Высочествомъ, Великимъ Княземъ **Сергіемъ Александровичемъ** († 4 февраля 1905 г.).

Его Императорское Высочество, Великій Князь **Павель Александровичъ**, род. въ 1860 г., 21 сентября (тезоим. 29 іюня); былъ въ супружествѣ съ Ея Императорскимъ Высочествомъ, Великою Княгинею **Александрою Георгіевною** († 12 сентября 1891 г.). У него *дѣти*:

Его Императорское Высочество, Великій Князь **Димитрій Павловичъ**, род. въ 1891 г., 6 сентября (тезоим. 21 сентября);

Ея Императорское Высочество, Великая Княгиня **Марія Павловна**, Младшая, род. въ 1890 г., 6 апрѣля (тезоим. 22 іюля).

Ея Императорское Высочество, Великая Княгиня **Марія Александровна**, род. въ 1853 г., 5 октября (тезоим. 22 іюля); была въ супружествѣ съ Его Королевскимъ Высочествомъ, Принцемъ **Альфредомъ Эрнестомъ-Альбертомъ Великобританскимъ**, Герцогомъ **Саксенъ-Кобургъ Готскимъ**.

Его Императорское Высочество, Великій Князь **Михаилъ Константиновичъ**, род. въ 1850 г., 2 февраля (тезоим. 6 декабря).

Его Императорское Высочество, Великій Князь **Константинъ Константиновичъ**, род. въ 1858 г., 10 августа (тезоим. 21 мая); Супруга Его.

Ея Императорское Высочество, Великая Княгиня Елисавета Мавриниевна, род. въ 1865 г., 13 января (тезоим. 5 сентября). *У нихъ дѣти:*

Ихъ Высочества: Князь Іоаннъ Константиновичъ, род. въ 1886 г., 28 іюня (тезоим. 24 іюня); Супруга Его, Ея Королевское Высочество, Княгиня Елена Петровна, род. въ 1884 г., 23 октября (тезоим. 21 мая); (у нихъ сынъ Князь Всеволодъ Іоанновичъ, род. 7 января 1914 г.); Князь Гавріиль Константиновичъ, род. въ 1887 г., 3 іюля (тезоим. 13 іюля); Князь Константинъ Константиновичъ, род. въ 1890 г., 20 декабря (тезоим. 21 мая); Князь Олегъ Константиновичъ, род. въ 1892 г., 15 ноября (тезоим. 20 сентября); Князь Игорь Константиновичъ, род. въ 1894 г., 29 мая (тезоим. 5 іюня); Князь Георгій Константиновичъ, род. въ 1903 г., 23 апрѣля (тезоим. 23 апрѣля); Княгиня Татіана Константиновна, Княгиня Багратіонъ-Мухранская, род. въ 1890 г., 11 января (тезоим. 12 января)*); Княжна Вѣра Константиновна, род. въ 1906 г., 11 апрѣля (тезоим. 17 сентября).

Его Императорское Высочество, Великій Князь Димитрій Константиновичъ, род. въ 1860 г., 1 іюня (тезоим. 21 сентября).

Ея Королевское Величество, Королева Эллиновъ Ольга Константиновна, род. въ 1851 г., 22 августа (тезоим. 11 іюля); была въ супружествѣ съ Его Величествомъ, Королемъ Эллиновъ Георгомъ I.

Его Императорское Высочество, Великій Князь Николай Николаевичъ, род. въ 1856 г., 6 ноября (тезоим. 27 іюля); Супруга Его, Ея Императорское Высочество, Великая Княгиня Анастасія Николаевна, род. въ 1867 г., 23 декабря (тезоим. 22 декабря).

Его Императорское Высочество, Великій Князь Петръ Николаевичъ, род. въ 1864 г., 10 января (тезоим. 29 іюля); Супруга Его, Ея Императорское Высочество, Великая Княгиня Милица Николаевна, род. въ 1866 г., 14 іюля (тезоим. 19 іюля). *У нихъ дѣти:* Ихъ Высочества: Князь Романъ Петровичъ, род. въ 1896 г., 5 октября (тез. 19 іюля); Княжна Марина Петровна, род. въ 1892 г., 28 февраля (тезоим. 28 февраля); Княжна Надежда Петровна, род. въ 1898 г., 3 марта (тез. 17 сентября).

Его Императорское Высочество, Великій Князь Николай Михайловичъ, род. въ 1859 г., 14 апрѣля (тезоим. 6 декабря).

Его Императорское Высочество, Великій Князь Михайль Михайловичъ, род. въ 1861 г., 4 октября (тезоим. 8 ноября).

Его Императорское Высочество, Великій Князь Георгій Михайловичъ, род. въ 1863 г., 11 августа (тезоим. 26 ноября); Супруга Его, Ея Императорское Высочество, Великая Княгиня Марія Георгиевна, род. въ 1876 г., 20 февраля (тезоим. 22 іюля). *У нихъ дочери:* Ихъ Высочества: Княжна Нина Георгиевна, род. въ 1901 г., 7 іюня (тезоим. 14 янв.), Княжна Ксенія Георгиевна, род. въ 1903 г., 9 августа (тезоим. 24 января).

Его Императорское Высочество, Великій Князь Александръ Михайловичъ, род. въ 1866 г., 1 апрѣля (тезоим. 30 августа); Супруга Его, Ея Императорское Высочество, Великая Княгиня Ксенія Александровна, род. въ 1875 г., 25 марта (тезоим. 24 января). *У нихъ дѣти:* Ихъ Высочества: Князь Андрей Александровичъ, род. въ 1897 г., 12 января (тезоим. 30 ноября); Князь Теодоръ Александровичъ, род. въ 1898 г., 11

*) Въ супружествѣ, съ 24 августа 1911 г., съ Княземъ Багратіонъ-Мухранскимъ

декабря (тезоим. 16 мая); Князь Никита Александровичъ, род. въ 1900 г., 4 января (тезоим. 24 июня); Князь Дмитрій Александровичъ, род. въ 1901 г., 2 августа (тезоим. 26 октября); Князь Ростиславъ Александровичъ, род. 1902 г., 11 ноября (тезоим. 14 марта); Князь Василій Александровичъ, род. въ 1907 г., 24 июня (тезоим. 2 августа); Княгиня Ирина Александровна, Княгиня Юсупова, Графиня Сумарокова-Эльстонъ, род. въ 1895 г., 3 июля (тезоим. 5 мая). *)

Его Императорское Высочество, Великій Князь Сергій Михайловичъ, род. въ 1869 г., 25 сентября (тезоим. 25 сентября).

Ея Императорское Высочество, Великая Княгиня Анастасія Михайловна, род. въ 1860 г., 16 июля (тез. 22 декабря): была въ супружествѣ съ Его Королевскимъ Высочествомъ, Великимъ Герцогомъ Мекленбургъ-Шверинскимъ Фридрихомъ-Францемъ.

*) Въ супружествѣ съ 9 февраля 1914 года съ Княземъ Юсуповымъ — Графомъ Сумароковымъ-Эльстонъ.

Табель-Календарь на 1915 годъ.

	Январь	Февраль	Мартъ	Апрѣль	Май	Июнь
Воскресенье . . .	4 11 18 25	1 8 15 22	1 8 15 22 29	5 12 19 26	3 10 17 24 31	7 14 21 28
Понедѣльникъ . . .	5 12 19 26	2 9 16 23	2 9 16 23 30	6 13 20 27	4 11 18 25	8 15 22 29
Вторникъ . . .	6 13 20 27	3 10 17 24	3 10 17 24 31	7 14 21 28	5 12 19 26	9 16 23 30
Среда . . .	7 14 21 28	4 11 18 25	4 11 18 25	1 8 15 22 29	6 13 20 27	3 10 17 24
Четвергъ . . .	8 15 22 29	5 12 19 26	5 12 19 26	2 9 16 23 30	7 14 21 28	4 11 18 25
Пятница . . .	9 16 23 30	6 13 20 27	6 13 20 27	3 10 17 24	8 15 22 29	5 12 19 26
Суббота . . .	10 17 24 31	7 14 21 28	7 14 21 28	4 11 18 25	9 16 23 30	6 13 20 27
	1. Новый годъ. 6. Богоявленіе Господне. 30. — 31. Масленица	2. Сръженіе Господне. 19. Освобожд. крестьянъ отъ рѣшотской зависимости.	10. Входъ Господень въ Иерусалимъ. 19 21. чѣтв., Пятидесятница. 22. Св. Пасха Хрис. 23-28. Свѣтл. нед. 25. Благовѣщ. Пресв. Богородицы.	5. Преображеніе Господне. 23. Троица. Е. И. В. Государыня Императрица Александра Федоровна. 30. Вознесеніе Господне.	6. Рожд. Е. И. В. Гос. Импер. Николая Александровича. 9. Пренес. мощ. Ник. Чудотворца. 10-11. С. Троица и С. Духа. 14. Коронов. Императрицы. 25. Рожд. Е. И. В. Гос. Импер. Александры Федоровны.	29. Св. Апост. Петра и Павла.
Воскресенье . . .	5 12 19 26	2 9 16 23 30	6 13 20 27	4 11 18 25	1 8 15 22 29	6 13 20 27
Понедѣльникъ . . .	6 13 20 27	3 10 17 24 31	7 14 21 28	5 12 19 26	2 9 16 23 30	7 14 21 28
Вторникъ . . .	7 14 21 28	4 11 18 25	8 15 22 29	6 13 20 27	3 10 17 24	8 15 22 29
Среда . . .	8 15 22 29	5 12 19 26	9 16 23 30	7 14 21 28	4 11 18 25	9 16 23 30
Четвергъ . . .	9 16 23 30	6 13 20 27	10 17 24	8 15 22 29	5 12 19 26	10 17 24 31
Пятница . . .	10 17 24 31	7 14 21 28	11 18 25	9 16 23 30	6 13 20 27	11 18 25
Суббота . . .	11 18 25	8 15 22 29	12 19 26	10 17 24 31	7 14 21 28	12 19 26
	22. Св. Марія Магдалина. Тез. Е. И. В. Гос. Импер. Маріи Федоровны. 30. Насл. Пресв. Млад. Кн. Александры Николаевны.	6. Преображеніе Господне. 15. Успеніе Пресв. Богородицы. 29. Убѣновеніе Главы Иона Претлечи. 30. Св. Александра Невского.	8. Рожд. Пресв. Богородицы. 14. Воздвиженіе Креста Господня. 26. Прест. Юлиана Богод.	1. Мокр. Пр. Богородицы. 5. Тез. Е. И. В. Насл. Цес. и Ред. Кн. Александры Николаевны. 21. Восст. на прест. Е. И. В. Гос. Импер. Николая Александровича. 22. Каз. ик. Бож. Мат.	14. Рожд. Е. И. В. Гос. Импер. Маріи Федоровны. 21. Введеніе во храмъ Пресв. Богородицы.	6. Св. Николай Чудотворца. Тез. Е. И. В. Гос. Импер. Николая Александровича. 25. Рожд. Христова. 26. Соб. Пр. Богородицы. 27. Прад. Рожд. Христова.

АВГУСТАЯ ПРАЗДНИКИ: Богоявленіе Господне (6 янв.).— Сръженіе Господне (2 февр.).— Входъ Господень въ Иерусалимъ (15 марта).— Благовѣщеніе Пресв. Богородицы (25 марта).— Вознесеніе Господне (30 апр.).— День Св. Духа (11 мая).— Преображеніе Господне (6 авг.).— Успеніе Пресв. Богородицы (15 авг.).— Рождество Пр. Богородицы (8 сент.).— Воздвиженіе Креста Господня (14 сент.).— Введеніе во храмъ Пресв. Богородицы (21 сент.).— Рождество Христова (25 декабря).

ОТДѢЛЪ I.

СТАТИСТИЧЕСКІЙ.

Краткій обзоръ Акмолинской Области.

Территорія.

Акмолинская область занимаетъ собою огромную территорію въ 492,455,8 кв. верстъ, простираясь на 1000 верстъ въ направленіи съ сѣвера на югъ, между 45° и 55° сѣв. широты, и на 400—600 верстъ въ напр. съ зап. на вост., между 84° и 90° вост. долг. Къ границамъ области примыкаютъ: на сѣв.—Тобольская губ., на вост.—Семипалатинская, на югъ—Сыръ-Дарьинская и на зап.—Тургайская области.

Пространства, занимаемая уѣздами, таковы:

Уѣзды	кв. вер.
1. Омскій	44,696,9
2. Кокчетавскій	54,484,1
3. Петропавловскій	62,019,5
4. Атбасарскій	117,061,0
5. Акмолинскій	214,194,3

Итого 492,455,8 кв. в.

Въ орогидрографическомъ отношеніи территорія области можетъ быть раздѣлена на двѣ главныя части: сѣверную, принадлежащую системѣ р. Иртыша съ притокомъ его Ишимомъ и многочисленными озерами, и южную, принад. системѣ р. Сары-Су. Части эти раздѣляются сравнительно невысокими западными отрогами Арало-Иртышскаго водораздѣла, проходящими поперекъ всей области.

Центральный гористый районъ имѣетъ до ста пятидесяти верстъ съ сѣв. на югъ и почти столько-же съ вост. на зап. Проходя по области тремя главными грядами, горныя возвышенности этого района отбрасываютъ въ сторону отроги и группы небольшихъ сопокъ, образуя мѣстами непрерывные перевалы. Попадаютъ отдѣльныя горы, одиноко стоящія среди степей; вообще же гористыя мѣста постепенно понижаются къ окраинамъ района и незамѣтно переходятъ въ степныя равнины. Невысокіе холмы восточной гряды, разбросанные группами и въ одиночку, образуютъ близъ г. Кокчетавы небольшой кряжъ, доходящій до главныхъ горъ уѣзда (Кокчетаву), находящихся въ 70 вер. отъ города. Вся мѣстность, занятая этими горами, окруженными значительными озерами, (Щучье, Большое и Малое Чебачье,

Боровое и друг.) и покрытая дѣвственнымъ сосновымъ лѣсомъ,— является наиболѣ живописной и привлекательной частью области. Мѣстность эта, извѣстная подъ названіемъ „Боровое“, привлекаетъ, какъ дачный пунктъ, не только жителей области и Сибири, но даже и Европейской Россіи.

За исключеніемъ центрального района, остальная часть области представляетъ поверхность съ крайне сглаженнымъ, спокойнымъ и весьма однообразнымъ рельефомъ, при чемъ наиболѣ пониженной и ровною частью являются уѣзды: Омскій, Петропавловскій и большая часть Атбасарскаго.

Административное дѣленіе.

Акмолинская область входитъ въ составъ Степного Генералъ-Губернаторства и со времени ея образованія, въ 1868 г., дѣлится на 5 уѣздовъ: два сѣверныхъ—Омскій и Петропавловскій, средній—Кокчетавскій и два южныхъ — Атбасарскій и Акмолинскій. Областной городъ Омскъ, леж. на рѣкѣ Иртышѣ.

Въ административно-крестьянскомъ, полицейскомъ, судебномъ, врачебномъ и церковномъ отношеніяхъ область раздѣлена такимъ образомъ:

	Г. Омскъ и уѣздъ	Г. Петро- павловскъ и уѣздъ	Г. Кокче- тавъ и уѣздъ	Г. Атба- саръ и уѣздъ	Г. Акмо- линскъ и уѣздъ	ВСЕГО
Крестьянскихъ участковъ . . .	4	6	6	5	5	26
„ волостей . . .	25	25	26	11	25	112
„ самост. сел. управл.	11	8	5	6	1	31
Селеній } введено общ. упр.	259	142	249	83	172	905
и уч. } не введ. общ. упр.	310	221	75	40	33	679
Киргизскихъ волостей . . .	7	15	12	24	46	104
„ ауловъ . . .	65	116	108	119	273	683
Казачьихъ станицъ	6	10	12	1	1	30
„ поселковъ и хутор.	388	140	20	„	6	507
Полицейскихъ становъ . .	4	4	4	3	4	19
Урядническихъ участковъ .	16	13	15	5	12	61
Судебно-мировыхъ участковъ	15	7	6	2	5	35
Врачебныхъ участковъ . .	4	5	6	3	5	23
Ветеринарныхъ участковъ .	7	9	6	5	11	38
Благочинскихъ участковъ .	5	5	4	1	1	16

Сибирское казачье войско дѣлится на 3 военныхъ отдѣла, при чемъ казачьи поселки Акмолин. области входятъ только въ 1-й и 2-й отдѣлы.

Населеніе.

Главными этнографическими группами, населяющими область, являются русские и киргизы.

Крестьянами, переселившимися из Европейской Россіи, занято въ обл. болѣе 5 мил. дес.; казаками, явившимися первыми колонизаторами киргизской степи,—занято 2,550,523 дес. и киргизами, составляющими туземное населеніе обл.,—до 30 мил. дес.

Къ 1 января 1914 г. все населеніе обл. опредѣлилось въ 1,525,543 д. об. пола; изъ нихъ—785,083 муж. и 740,460 жен. Противъ предыдущаго года населеніе обл. увеличилось на 29,874 д. об. пола. Численность крестьянскаго населенія опредѣлилась въ 725,088 д. об. п., въ томъ числѣ въ уѣздахъ было 658,642 и въ городахъ 66,446 д. об. п. Казачье населеніе въ обл. равнялось 115,060 д. об. п. Составъ киргизскаго населенія выразился въ 562,698 д. об. п.; изъ нихъ кочующихъ 551,453 и осѣдлыхъ 11,245 д. об. пола.

Городское населеніе, опредѣлившееся въ 204,346 д. об. п., по городамъ распредѣлялось такъ: Омскъ — 137,245 д. об. п., Петропавловскъ—42,340, Акмолинскъ—16,581, Кокчетавъ—5,088 и Атбасаръ—3,142 д. об. пола. По сравненію съ предыдущимъ годомъ городское населеніе увеличилось на 5,317 д. об. п.

Численный перевѣсъ мужчинъ надъ женщинами наблюдается не только по отдѣльнымъ городамъ, за исключеніемъ Омска и Петропавловска, но и по каждой національности, населяющей область. Для 1.14/1915 годовъ, отмѣченныхъ исключительными военными событіями, соотношеніе этихъ данныхъ будетъ, несомнѣнно, сильно нарушено.

Переселенческое и крестьянское дѣло.

До 1870 г. въ области не было ни одного крестьянскаго поселка и роль колонизаторовъ всецѣло принадлежала казакамъ. Послѣ изданія закона 13 іюля 1889 г., и особенно съ проведеніемъ Сибирской желѣзной дороги, переселенческое движеніе приняло весьма значительные размѣры. Такъ, за время съ 1894 по 1906 г., изъ числа всѣхъ переселенцевъ и ходоковъ, слѣдовавшихъ въ Сибирь, въ Акмолинскую область направилось около 16%; въ 1906 г. ихъ прибыло 61,771 д. об. п., что составило уже 30%, а въ 1908 г. число переселенцевъ достигло 140,350 д. об. пола. Въ отчетномъ, 1913 г., въ область прибыло переселенцевъ и ходоковъ 45,223 д. об. п. Изъ этого числа: возвратилось въ Россію — 9373 д. об. п., зачислено было на 31,331-й долѣ—38,377 д. об. п., водворено — 7488 семей съ 38,906 д. об. п. и выбыли изъ числа водворенныхъ въ разное время—6,772 д. об. пола.

Водвореннымъ переселенцамъ правительствомъ было выдано ссудами: на домообзаводство — 880,364 р. (12,176 семьямъ, въ сред. на семью 72,2 р.), на общепользныя надобности — 224,671 р. (изъ нихъ 105,850 р. выдано пособіями), на внутринадѣльное землеустройство—82,258 р. (крошъ этого, въ 14 селеніяхъ землеустроительныя работы производились правительственными землемѣрами) и на провѣздъ—4,394 р. 10 к.

До 1912 г. все переселенческое дѣло было сосредоточено въ мѣстной переселенческой организаціи. Въ это же время въ области работало 16 крестьянскихъ начальниковъ и 5 уѣздныхъ сѣздовъ, на обязанности которыхъ лежало завѣдываніе дѣлами крестьянскихъ и инородческихъ управленій, и устройство быта сельскаго населенія въ области. Въ 1913 г. число крестьянскихъ начальниковъ было увеличено до 26, пополненное чиновниками переселенческой организаціи, и тогда же на нихъ было возложено веденіе переселенческаго дѣла по своимъ участкамъ. Вся работа крестьянскихъ дѣятелей проходитъ при крайне тяжелыхъ условіяхъ. Несмотря на увеличеніе числа ихъ, на долю каждаго выпадаетъ все же очень много работы и къ этому надо прибавить—обширность участковъ, несносность путей сообщенія и дороговизну жизни въ глухой провинціи.

Дѣятельность крестьянскихъ начальниковъ регулируется Крестьянскимъ отдѣленіемъ Областнаго Правленія, состоящимъ изъ двухъ Непрерывныхъ членовъ и Канцеляріи.

Земледѣліе.

Широкому развитію въ области земледѣльческаго хозяйства, особенно, препятствуетъ скудное орошеніе области, имѣющей преимущественно степной характеръ. Для хлѣбонашества наиболѣе пригодными считаются: сѣверный районъ Омскаго и Петропавловскаго уѣздовъ, западная часть Кокчетавскаго у., сѣверная часть Атбасарскаго и центральный районъ Акмолинскаго уѣздовъ. Остальная территория обл. въ настоящее время болѣе пригодна для веденія скотоводческаго хозяйства. Земледѣліемъ занимаются, главнымъ образомъ, крестьяне-переселенцы и казаки. Киргизы ведутъ скотоводческое хозяйство, хотя въ послѣднее время и среди нихъ развивается стремленіе къ осѣдой жизни и къ занятію хлѣбонашествомъ. Въ земледѣльческомъ отношеніи отчетный годъ былъ неровный: наряду съ хорошими результатами были мѣстности съ неудовлетворительнымъ урожаемъ. Начало весны 1913 г. благоприятствовало посѣвамъ яровыхъ хлѣбовъ. Всходы были хорошіе. Мѣстами, на урожай хлѣбовъ пагубно отразились: отсутствіе дождей, появленіе кобылки, градобитіе и весенніе заморозки.

Изъ культивируемыхъ хлѣбовъ первое мѣсто занимаетъ пшеница; озимыхъ хлѣбовъ мало, но есть тенденція къ повышенію озимыхъ посѣвовъ.

Посѣвная площадь въ 1913 г. достигла 1,087,485 дес., изъ коихъ: у крестьянъ—740,572 дес., болѣе предыдущаго года на 38,733 дес., киргизъ — 71,495 дес., больше на 11,265 дес., казаковъ и частныхъ владѣльцевъ.—275,418 дес. болѣе на 10,405 дес. На этихъ площадяхъ населеніе собрало всѣхъ хлѣбовъ, считая и картофель — 39,874,682 п., меньше прошлаго года на 592,171 п., а отдѣльно крестьянами собрано 30,290,414 п., больше на 1,263,822 пуда. Подъ сѣнокосами находилось земли 1,984,311 дес.; въ томъ числѣ: у крестьянъ—976,394 дес., казаковъ и частныхъ владѣльцевъ — 452,071 и киргизъ—555,846. Урожай и сборъ сѣна былъ хорошій. Крестьянами заготовлено сѣна 13,290,030 коненъ, больше прошлаго года на 641,020

коп., и киргизами—6,736.740, меньше на 1,129,075 копенъ. Въ связи съ ежегоднымъ расширеніемъ посѣвной площади соответственно увеличивается мѣстнымъ населеніемъ сел.-хоз. инвентарь. Въ 1913 г. было куплено: лобогрѣекъ—24,657, самосбросокъ—2,098, сѣнокосилокъ—30,463, рядовыхъ и разбросныхъ сѣялокъ—1,778, паровыхъ молотилокъ—202. Населеніе трехъ сѣверныхъ уѣздовъ болѣе обеспечено этимъ инвентаремъ, чѣмъ двухъ южныхъ, при чемъ крестьяне болѣе обеспечены, нежели казаки и киргизы.

Скотоводство.

Обширныя степи области представляютъ отличныя условія для скотоводческаго хозяйства, которое съ давнихъ временъ составляетъ главный источникъ благосостоянія кочевниковъ—киргизовъ. Въ последнее время, по мѣрѣ заселенія области крестьянами, это хозяйство растетъ и среди русскаго населенія. Киргизы разводятъ лошадей, рогатый скотъ, овецъ, козъ и верблюдовъ. Скотоводство не только обслуживаетъ всѣ жизненныя потребности киргизовъ, но и имѣетъ огромное значеніе въ торгово-промышленномъ отношеніи. Киргизская степь изрѣзана въ разныхъ направленіяхъ скотопрогонными трактами, по которымъ и лѣтомъ и осенью непрерывно идутъ большія партіи скота въ торговые пункты области. Въ сыромъ видѣ продукты поступаютъ на мѣстные заводы, но гораздо больше ихъ вывозится въ крупныя торг.-пром. центры Россіи; масло же отправляется миллионами пудовъ не только на русскіе рынки, но и за границу.

Въ 1913 году въ области числилось 4,810,372 головы домашнихъ животныхъ, болѣе прошлаго года на 255,720 гол.

Изъ общаго количества киргизамъ принадлежало 3,112.818 гол., крестьянамъ — 1,154,751 и казакамъ съ частными владѣльцами, — 542,803 гол. Погибло отъ безкормицы, бурановъ, эпизоотій, а также уничтожено хищными звѣрями 215,085, г. т. е. 4,5%.

При оцѣнкѣ лошади въ 50 руб., рогатаго скота—60 руб., овцы—8 руб., козы — 6 руб., верблюда — 100 руб. и свиньи въ 15 р., стоимость всѣхъ животныхъ опредѣлилась въ 165,220,074 руб.

Дѣятельность агрономической организаціи.

Въ 1913 году агрономическій персоналъ состоялъ изъ 13 специалистовъ по разнымъ отраслямъ сельскаго хозяйства, 10 инструкторовъ и 9 техниковъ. Противъ предыдущаго года составъ увеличенъ на 15 лицъ.

Въ агрономическомъ отношеніи обл. раздѣлена на 8 районовъ. Во главѣ cadaго района стоитъ районный агрономъ, который объединяетъ дѣятельность всѣхъ подчиненныхъ ему чиновъ агрономической организаціи. По мѣрѣ развитія отраслей с.-х-ва въ районы изъ Омска командированы специалисты по животноводству, молочному хозяйству, пчеловодству, садоводству и огородничеству. Въ 1914 г. наблюдался большой недостатокъ въ людяхъ со специальнымъ сельско-хозяйственнымъ образованіемъ, что объясняется недостаткомъ

средствъ, отпускаемыхъ на агрономическія мѣропріятія, а главное отсутствіемъ въ Западной Сибири Высшаго Сельско-Хозяйственнаго Института. Прошедшій 1914 годъ въ с.-х. отношеніи былъ удаченъ, наблюдалися хорошій урожай. Агрономическія мѣропріятія велись въ области такъ-же какъ и въ предыдущій годъ.

Въ 1914 году въ Акмолинской области зарегистрировано 17 с.-х. обществъ, 24 с.-х. кооператива, 11 обществъ пчеловодства, 11 обществъ по улучшенію мѣстнаго крупнаго рогатаго скота, 13 маслодѣльныхъ артелей, 1 общество крестьянъ овцеводовъ.

Въ Восточной Пруссіи были русскими войсками реквизированы нѣсколько тысячъ овецъ, которыя привезены въ область; часть изъ нихъ роздана крестьянамъ для улучшенія постановки овцеводства въ краѣ, а 1000 штукъ оставлено при Омскомъ с.-х. училищѣ, гдѣ созданъ особый питомникъ.

Изъ сельско-хозяйственныхъ обществъ, выдѣлившись своей полезной дѣятельностью, можно указать на Звонаревкутское сельско-хозяйственное общество, возникшее въ августѣ 1912 г., воспользовалось кредитомъ до 20 тысячъ, изъ коихъ по настоящее время выплачено болѣе 6-ти тысячъ рублей. Общество имѣетъ: вальцовую мельницу съ нефтянымъ двигателемъ, 4 паровыхъ молотильныхъ гарнитура, складъ сельско-хозяйственныхъ машинъ и потребительную лавку.

На артельныхъ маслодѣльныхъ заводахъ принято молока свыше 66,800 пудовъ и выработано масла 3,230 пудовъ на сумму 41,389 р., вдвое больше нежели въ предыдущій годъ.

Въ 1914 году въ области функционировали курсы по животноводству и маслодѣлію (кончили 13 человекъ). Для учителей народныхъ школъ были организованы лѣтніе курсы по пчеловодству, на которыхъ было слушателей 26 человекъ.

Большимъ же вниманіемъ населенія области пользовались курсы показательнаго кормленія крупнаго рогатаго скота, устроенные въ 4-хъ мѣстахъ. Курсы эти привлекли большое число крестьянъ—отъ 50—70 человекъ въ каждомъ пунктѣ.

Выставокъ по животноводству было 9, съ 1,385 экспонатами. Изъ этого числа 436 головъ было премировано: 112 почетными наградами и было выдано 3,817 руб. 56 коп. деньгами.

При Акмолинской с.-х. школѣ функционировали разсадники калмыцкаго скота, а въ селѣ Всесвятскомъ приступлено къ организаціи разсадника мѣстнаго скота.

Мѣропріятія по полеводству были направлены, главнымъ образомъ, на улучшеніе приемовъ обработки почвы и сѣменнаго матеріала. Для осуществленія этихъ задачъ въ области агрономической организаціей было заложено 16 показательныхъ участковъ. Отмѣчено, что урожай на показательныхъ участкахъ въ среднемъ былъ выше крестьянскаго на 50%.

Въ цѣляхъ улучшенія сѣменнаго матеріала успѣшно работало 26 зерноочистительныхъ обозовъ и въ 86 селеніяхъ очищено хлѣба 178,546 пудовъ. Продано и роздано огородныхъ сѣмянъ 17,324 домохозяйствамъ.

По садоводству и огородничеству помощь населенія выразилась въ организаци цѣлаго ряда показательныхъ огородовъ и ягодниковъ.

Пчеловодство въ области находится только въ періодѣ развитія, чему сильно способствуетъ Омское Общество Пчеловодства. Общество раздаетъ брошюры, организуетъ по селеніямъ курсы, устраиваетъ лекціи. Показательныхъ пасѣкъ было 8. Нѣкоторые уѣзды области часто терпятъ неурожай отъ появленія въ большихъ размѣрахъ вредимостей: *Nadena basilica* (зерновой совки) и кобылки. Агрономическая организаци ранней весной направляетъ цѣлый штатъ техниковъ для борьбы съ вредителями, на что тратится большія суммы денегъ, ассигнованныхъ Правительствомъ.

Кромѣ того въ области функционируетъ Областной кустарный Комитетъ, дѣятельность котораго въ 1914 году выразилась въ обслѣдованіи кожевеннаго, овчиннаго и ткацкаго промысловъ въ нѣкоторыхъ районахъ области.

Народное продовольствіе.

Всѣхъ хлѣбовъ въ области въ отчетномъ году было собрано 39,874,682 п., употреблено на посѣвъ 6,070,595 п., образовался остатокъ въ 33,804,087 п., что на каждую душу составляло 22,15 п.

Въ 1913 г. въ области было 304 сельскихъ хлѣбозапасныхъ общественныхъ магазиновъ вмѣстимостью въ 271,358 четвертей и стоимостью въ 119,180 руб.

Къ 1 января 1914 г. числилось хлѣба налично: озимаго—2243 п. 37 ф., ярового—358,690 п. 7 ф. и капитала—6298 р. 23 к.; въ ссудахъ: благонадежныхъ къ поступленію—358100 п. 29 ф. хлѣба и 460 р. 20 к. и безнадежныхъ къ поступленію—266633 п. 37 ф.

Кромѣ того, въ области было 18 зернохранилищъ Земскаго Отдѣла М. В. Д., находящихся во временномъ завѣдываніи мѣстныхъ органовъ Переселенческаго Управленія.

Задолженность крестьянскаго населенія въ общенародномъ продовольственномъ капиталѣ выразилась на 1 января 1913 г. въ 4,186,112 п. 37 ф., а на 1 января 1914 г. — въ 3,639,740 п. 35 ф., менѣе на 546,372 п. 2 ф.

Обезпеченіе сѣменной и продовольственной потребности населенія. По случаю недорода въ 1912 г. хлѣбовъ въ нѣкоторыхъ частяхъ Петропавловскаго и Атбасарскаго уѣздовъ, въ отчетномъ году была оказана помощь крестьянскому населенію, выразившаяся, главнымъ образомъ, въ выдачѣ сѣмянъ.

Частичный недородъ былъ въ 283 селеніяхъ, въ 8140 семьяхъ. Пострадавшимъ Общимъ Присутствіемъ Областнаго Правленія выдано хлѣба:

на продовольствіе	1751 п. — ф.
на сѣмена—а) пшеницы	135506 п. — "
б) овса	455 п. 11 "

На общественныя работы и ремонтныя сооруженія израсходовано 139,465 р. 58 к.

Было исполнено 30 гидротехнических, дорожных и др. работ. Население заработало 81.901 р. 43 к.

Горнозаводская промышленность.

Въ отчетномъ году 84 лицами производились въ области изысканія мѣдной руды, каменнаго угля и пр.

На уроч. Карсакнай въ 55 вер. на западъ отъ Атбасарскихъ мѣдныхъ рудниковъ по берегу рѣки Ку-Мола въ 1913 г. приступлено къ устройству мѣдно-плавильнаго завода акціонернаго общества „Атбасарскихъ мѣдныхъ копей“.

Изъ общаго числа предпріятій въ 1913 г. дѣйствовало: 1 мѣдно-плавильный заводъ, 3 мѣдныхъ рудника и одна каменноугольная копь, а недѣйствовало: 20 мѣдныхъ рудниковъ и 4 кам. копи.

На Спасскомъ мѣдноплавильномъ заводѣ, Акмолинскаго уѣзда, за годъ проплавлено 1,661.642 п. мѣдной руды, больше 1912 г. на 147.612 п. и получено штыковой мѣди 306.692 п. больше по сравненію съ предыдущимъ годомъ на 35,271 п.

Снабженіе означеннаго завода мѣдной рудой производилось исключительно изъ Успенскаго рудника—борниты съ содержаніемъ мѣди отъ 25 до 71%, а каменнымъ углемъ—изъ Карагандинской копи, давшей за годъ 4.492,506 п.

Замѣчательное богатство рудъ Успенскаго рудника и близость отъ Спасскаго завода Карагандинской копи создаютъ исключительную доходность акц. общ. Спасскихъ мѣдныхъ рудъ, несмотря на техническую отсталость этихъ предпріятій.

Добыча мѣдныхъ рудъ. Обработка мѣдныхъ рудъ и получение мѣди въ области въ 1913 г. производилась въ слѣдующихъ рудникахъ: Успенскомъ, Акмолинскаго у., добыто 100.355 п. руды, получено 306.692 п. мѣди, Покровскомъ, Атбасарскаго у., добыто 357.363 п. руды и въ Надеждинскомъ — 26.882 п. руды, всего добыто мѣдной руды 2.484.600 п., больше прошлаго года на 165.965 п.

Добыча каменнаго угля. Постоянная добыча каменнаго угля, какъ и въ прежніе годы, производилась исключительно на Карагандинской копи Спасскаго акц. о-ва. Было добыто въ 1913 г. 4.492.506 п. больше предыдущаго года на 500.703 п., израсходовано угля 4.200.460 п. Уголь перевозился по заводской желѣзной дорогѣ въ Спасскій заводъ, а часть оттуда гужемъ на Успенскій рудникъ.

Выволочка глауберовой соли. Глауберовыя озера Оразъ-Джарты-Соръ и Оразъ-Улькунъ-Соръ вблизи с-Бороваго, Кокчетавскаго уѣзда, находятся въ арендномъ пользованіи товарищества братьевъ Меньшиковыхъ, поставившихъ это дѣло вполне правильно. При озерахъ устроенъ небольшой заводъ для полученія безводной глауберовой соли. Въ 1913 году выволочено 48.896 п. соли.

Добыча золота. Въ 1913 г. работы по добычѣ золота производились лишь на Георгіевскомъ золотосодержащемъ рудникѣ, Кокчетавскаго уѣзда, принадлежащимъ Г. З. Ширинбаху. Какъ Георгіевскій, такъ и рядомъ лежащій съ нимъ Троицкій рудники означеннаго владѣльца представляютъ собою коренное мѣсторожденіе золота,

Въ 1913 г. промыто золотоноснаго кварца 76.400 п.; добыто золота 24 ф. 86 зол., больше прошлаго года на 3 ф. 20 зол.

Фабрично- заводская промышленность и торговля.

Вслѣдствіе отсутствія капиталовъ, предприимчивости, малою еще населенности области, фабрично-заводская промышленность развита слабо, хотя за послѣдніе годы она значительно подвинулась впередъ.

Всѣхъ фабрикъ и заводовъ за отчетный годъ функционировало 1501, на которыхъ работало 8.641 чел. Общая производительность 18.724.330 р. По сравненію съ 1912 г. производительность увеличилась на 2.981.103 руб. Контингентъ рабочихъ также увеличился на 575 чел.

Производительность въ 1913 г. паровыхъ мельницъ достигла 8.305.200 р., больше прошлаго года на 1.123.600 р., чугуно-литейныхъ 801.500 р., больше на 165.700 р.

Большинство предприятий находится въ г. Омскѣ, затѣмъ въ г.г. Петропавловскѣ, Акмолинскѣ, и Кокчетавѣ.

Въ 1913 г. введена въ области фабричная инспекція, приступившая къ организационнымъ работамъ. Въ 1913 г. Омской Казенной Палатой было выдано свидѣтельствъ: на торговья предприятия 7722, на сумму 204.069 р., и промысловья—682, на 13936 р.

Торговья заведенія. Въ 1913 году ихъ было 4.631, больше 1912 года на 123, съ оборотомъ въ 63.399.140 р., увеличившимся на 4.661.660 р.

Распределеніе торговыхъ заведеній по городамъ и уѣздамъ области видно изъ слѣдующихъ цифръ:

въ г. Омскѣ	Число завед.	Обороты въ руб.
„ уѣздѣ	1088	24889980
„ Петропавловскѣ	1075	18650860
„ уѣздѣ	582	9664500
„ Кокчетавѣ	358	1150560
„ уѣздѣ	92	715870
„ Атбасарѣ	592	3232100
„ уѣздѣ	150	1000100
„ Акмолинскѣ	174	1092100
„ уѣздѣ	254	108 00
„ уѣздѣ	266	1913670

По размѣру оборотовъ первое мѣсто занимаютъ склады земледѣльческихъ орудій, затѣмъ идутъ разные магазины, конторы по закупкѣ масла, лѣсные склады, винныя и пивныя лавки и т. д.

Самыми крупными въ торговомъ отношеніи пунктами являются г.г. Омскъ, Петропавловскъ, Акмолинскъ ст: Исиль-Куль и Куломзино Сибирск. ж. д. служащіе складочными мѣстами для снабженія всѣми видами торговли какъ осѣдлаго, такъ и кочевого населенія.

Промыслы.

Рыболовство. Благодаря обилію въ нѣкоторыхъ районахъ области большихъ озеръ, рыбный промыселъ въ экономическомъ отношеніи представляетъ большое значеніе. Въ прѣсныхъ [озерахъ и] рѣкахъ

водятся: щука, нельма, налима, язь, линь и пр. Рѣка Иртышъ богата красной рыбой (осетеръ, стерлядь).

Изъ всѣхъ озеръ области (4652—прѣсныхъ и 1079—горько—солёныхъ) въ 1913 г. было поймано 231.356 п. на сумму 1.100.891 р.; больше прошлаго года на 11.502 п. и на 291.899 р. по выручкѣ отъ ея продажи.

Промысловая охота. Ею занимаются какъ русскіе, такъ и инородцы.

Въ 1913 г. изъ числа звѣрей больше всего убито зайцевъ (17951) и хорьковъ (10.000), а изъ числа птицъ — утокъ (21042), тетеревовъ (15100), и куропатокъ (12000).

Всего же убито и продано 37 881 шт. разныхъ звѣрей на 52445 руб. и птицъ 60.513 шт. на 27.919 р., больше прошлаго года получено денегъ за звѣрей на 22.815 р. и за птицъ на 11 613 руб.

Кустарно-ремесленный промыселъ. Ремесленниковъ разныхъ категорій въ 1913 г. въ области было: мастеровъ 19.804, рабочихъ при нихъ 18.062 и учениковъ 2.412. По городамъ и уѣздамъ области ремесленники распредѣлялись такимъ образомъ:

	Мастеровъ	рабочихъ	учениковъ
Въ г. Омскѣ	5100	11520	1522
„ уѣздѣ	4429	2162	364
„ Петропавловскѣ	1010	1484	92
„ уѣздѣ	1590	525	45
„ Кокчетавѣ	185	82	40
„ уѣздѣ	3575	1018	68
„ Атбасарѣ	155	228	34
„ уѣздѣ	1402	366	220
„ Акмолинскѣ	430	135	12
„ уѣздѣ	1928	542	15

число ремесленниковъ за годъ увеличилось на 1283 челов.

Грузооборотъ желѣзно-дорожныхъ станцій и пристаней

Города Омскъ и Петропавловскъ представляютъ собою крупныя торгово-промышленныя центры Западной Сибири. По даннымъ Сибирской ж. д., грузооборотъ Омскихъ желѣзно-дорожныхъ станцій выразился въ 1913 г. въ слѣдующихъ цифрахъ:

	Омскъ		Омскъ городъ.	
	Отправлено	Прибыло	Отправлено	Прибыло
1) грузовъ большой, пассажир. и малой скорости, включая и баг. п.	5149636	10937026	855629	738481
2) пассажировъ. чел.	993221	494587	4950	386199
3) скота гол.	14210	4171	—	—

Грузооборотъ большихъ ж.-д. станцій области: Петропавловская 10513070 п., Исиль-Куля 3908852 п., Москаленки 2819752 п. и Куломзино 9268092 п., не считая количества пассажировъ и головъ разнаго скота.

Быстрое увеличеніе грузооборота и торговыхъ операций въ этихъ городахъ и близкихъ къ нимъ жел.-дор. станцій вызвали открытіе въ Омскѣ и Петропавловскѣ биржи и частныхъ коммерческихъ банковъ. Дѣятельность находящихся въ Омскѣ 8 кредитныхъ учрежденій по главной активной ихъ операциі (учетъ векселей) въ 1913 г. составляла болѣе 10 милліоновъ руб.

Г. Омскъ стоитъ на большой судоходной р. Иртышѣ, имѣющей крупное значеніе для мѣстнаго населенія въ торговомъ отношеніи. Грузооборотъ Омскихъ пристаней въ 1913 г. выразился въ 11.508.920 п. прибывшихъ грузовъ и въ 3.704.585 п. отправленныхъ грузовъ.

Ярмарки. Въ области особенно развита торговля на ярмаркахъ. На нихъ кочевники пригоняютъ скотъ, привозятъ сырье, кожи, шерсть; крестьяне—хлѣбъ и др. продукты сельскаго хозяйства, а купцы доставляютъ всевозможные мануфактурные и колониальные товары и предметы домашняго обихода.

Ярмарки раздѣлены на лѣтнія и осеннія. Изъ лѣтнихъ имѣютъ особое значеніе: 1) Константиновская съ (21 мая по 10 іюня) въ г. Акмолинскѣ, 2) Петровская (10 іюня—5 іюля) гор. Атбасарѣ и 3) Таничинская (1—20 іюля) на озерѣ Танича, Петропавловскаго уѣзда. На эти ярмарки съѣзжаются торговцы изъ разныхъ мѣстностей Сибири, Туркестанскаго края и Европейской Россіи. Осеннія ярмарки сосредоточены, главнымъ образомъ, въ полосѣ казачьихъ и крестьянскихъ поселковъ, гдѣ киргизы, по возвращеніи на свои зимовья стойбища, имѣютъ возможность обмѣнивать излишекъ скота и разныхъ его сырыхъ продуктовъ на хлѣбъ, домашнюю утварь и пр. Изъ этихъ ярмарокъ особенно популярны: Знаменская въ гор. Атбасарѣ (съ 27 ноября по 6 декабря), Покровская въ ст. Кокчетавской (14 сентября—1 октября), Казанская въ ст. Зерендинской (17—24 октября), Александроневская въ ст. Арыкь-Балыкской (10—24 ноября), Богородице-Рождественская въ пос. Новорыбинскомъ (1—8 сентября) Михайловская въ ст. Прѣсновской (1—8 ноября), Іоанновская въ ст. Черлаковской (10—18 ноября), Введенская въ г. Омскѣ (15—30 ноября), Петропавловскаго уѣзда: Срѣтенская (2—4 февраля) въ с. Николаевскѣ, Благовѣщенская (25—26 марта) въ с. Троицкомъ, Никольская (5—25 мая) въ Петропавловской станицѣ, Троицкая (6—8 мая) въ с. Михайловскомъ, Петровская (24—30 іюня) ст. Прѣсногорьковской, Воздвиженская (14—21 сентября) въ с. Михайловскомъ, Іоанно-Богословская, (21—26 сентября) ст. Прѣсновской, Покровская (1—4 октября) въ с. Николаевскомъ, Казанская 3-хъ дневная въ с. Явленномъ, Введенская (19—23 ноября) ст. Конюховской, Никольская (5—25 мая) въ Петропавлов. станицѣ и Тихвинская (1—7 іюня) въ ст. Агань-Бурлукской Кокчетав у.

Обороты крупных ярмарокъ.

Названіе ярмарокъ.	Привозъ въ руб.	Сбытъ въ руб.
„Срѣтенская“ со 2 по 4 февраля въ с. Николаевкѣ, Петропавловскаго уѣзда	130,210	62,145
„Константиновская“ съ 21 по 27 мая въ Прѣсногорьковской вол., Петропавловскаго уѣзда	702,135	350,986
„Таинчинская“ съ 1 по 20 іюля, Петропавловскаго уѣзда	340,856	110,235
„Петровская“ съ 10 іюня по 5 іюля въ гор. Атбасарѣ	1,767,290	1,468,240
„Введенская“ съ 15 по 30 ноября въ г. Омскѣ	1,091,000	956,000
„Петровская“ съ 25 іюня по 25 іюля въ г. Петропавловскѣ	316,000	175,000
„Семеновская“ съ 3 по 10 ноябрю въ гор. Кокч. у.	752,800	325,696
„Ивановская“ съ 28 окт. по 10 ноября въ Кокч. у.	1,036,116	707,778
„Арыкъ-Балыкская“ съ 10 по 24 ноября	1,880,165	228,677
„Андреевская“ съ 25 ноября по 20 декабря въ г. Петропавл.	389,000	250,000
„Константино-Еленинская“ съ 21 мая по 10 іюля въ г. Акмолинскѣ	1,672,300	4,093,348
„Михайловская“ съ 1 по 8 ноября въ ст. Прѣсногорьковской, Петропавл. у.	125,830	84,750
„Покровская“ съ 1 по 4 октября въ с. Николаевкѣ, Петропавловскаго у.	260,115	125,110
Итого . . .	10,468,817	8,937,965

113083.

Торговля скотомъ и живыми продуктами. Торговля скотомъ и сырыми живыми продуктами въ области производится на ярмаркахъ, базарахъ и на городскихъ кожевенныхъ складахъ, имѣющихъ своеобразное названіе мѣновыхъ дворовъ. Это названіе присвоено складамъ петропавловскими татарами, которые привыкли называть Петропавловскій городской кожевенный складъ мѣновымъ дворомъ вслѣдствіе того, что въ прежнія времена въ немъ была сосредоточена мѣновая торговля.

Сырье скупается въ аулахъ или деревняхъ мелкими торговцами за деньги, за мануфактурный товаръ, или за муку и затѣмъ привозится въ склады уѣздныхъ городовъ и здѣсь уже перепродается болѣе крупнымъ фирмамъ. Эти фирмы переправляютъ товаръ большими партіями въ Петропавловскъ, гдѣ его сортируютъ и перепродаютъ заграничнымъ экспортерамъ или коммисіонерамъ послѣднихъ. Экспортеры, смотря по качеству товара, отправляютъ его въ районъ фабрично-заводской Россіи или въ государства Западной Европы. Въ Петропавловскъ стягивается сырье не только изъ всѣхъ уѣздовъ Акмолинской области, но и изъ Семипалатинской области и изъ

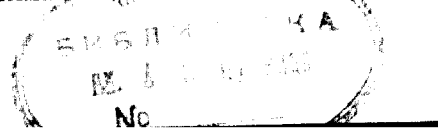

Монголии. Омскъ также представляетъ изъ себя значительный пунктъ для сосредоточенія сырья, но онъ больше является транзитнымъ пунктомъ, чѣмъ скупающимъ и отправляющимъ центромъ.

На ярмаркахъ сырье продается въ различное время года. Въ южной части области сырье большею частью сбывается въ сухомъ видѣ на лѣтнихъ крупныхъ ярмаркахъ, гдѣ южные киргизы разъ въ годъ совершаютъ обмѣнъ его на товаръ фабричнаго производства, а на сѣверѣ области сырье продается большею частью на зимнихъ ярмаркахъ въ мороженномъ видѣ сразу, послѣ осенняго убоя скота.

Что же касается до торговли скотомъ, то она также производится на ярмаркахъ и отчасти на мѣстахъ въ селахъ. На большихъ степныхъ ярмаркахъ въ Акмолинскѣ, Атбасарѣ и Тайнчахъ преобладаетъ торговля киргизскимъ скотомъ, хотя въ послѣдніе годы и крестьяне все болѣе и болѣе выводятъ для продажи скотъ. Большею частью крестьянскій скотъ продается на сельскихъ ярмаркахъ, количество которыхъ съ каждымъ годомъ увеличивается. Ярмарки обыкновенно бывають передъ полевыми весенними работами и послѣ лѣтнихъ. — Зимую торговля скотомъ на ярмаркахъ идетъ тише, чѣмъ лѣтомъ, хотя нѣкоторые скотопрмышленники-экспортеры скупають скотъ въ большихъ размѣрахъ и зимою, но въ такихъ случаяхъ скотъ большею частью закупается въ селахъ и оставляется до лѣта у крестьянъ на выкормѣ.

Изъ общаго числа 334 ярмарокъ въ 1913 г. въ области состоялось 100 ярмарокъ для торга скотомъ и сырыми животными продуктами.

На всѣ ярмарки пригнано и осмотрѣно ветеринарнымъ надзоромъ: 21.220 лошадей, 247.518 головъ рогатаго скота, 142.225 овецъ и козъ, 308 верблюдовъ и 85 свиней. Сырыхъ живыхъ продуктовъ было доставлено: шкуръ рогатаго скота 43.618 шт., конскихъ 58.498 шт., овечьихъ и козьихъ 231.764 шт., верблюжьихъ 2303, конскаго волоса 1997 пуд., шерсти овечьей 85.836 п., и шерсти верблюжьей 33.147 п. Среднія цѣны скота и перечисленныхъ продуктовъ слѣдующія:

У ѣ з д ы.	Животные								Ш к у р ы				Ш е р с т ь					
	Лошади		Быки	Коровы	Овцы		Козы	Верблюды		Конскія	Яловыя	Овечьи		Верблюжьи	Волоссъ	Овечья		Верблюжья
	Р.	К.	Р.	Р.	Р.	К.	Р.	Р.	Р.			К.	Р.			К.	Р.	
Омск.	65	85	35	8	—	—	75	40	4	—	7	—	50	—	28	11	—	—
Петр.	65	60	35	10	5	50	—	—	5	50	10	1	10	—	30	10	—	10
Кокч.	50	60	40	5	—	—	60	25	4	—	6	—	50	—	—	4	—	10
Атбас.	80	95	45	8	8	—	66	—	3	50	5	—	60	4	—	5	50	9
Акмо.	70	70	35	7	7	—	75	—	4	—	6	—	90	—	—	5	50	10
По обл.	66	74	35	8	7	—	70	32	4	—	7	—	70	4	30	7	—	10

Стоимость скота и сырых животных продуктов, доставленных на акмолинскія ярмарки, опредѣляется въ 23,459,490 р.

Наиболѣе крупныхъ скотскихъ ярмарокъ въ области 6; а именно: Петровская, открывающаяся въ Атбасарѣ, 10 июня, Константиновская въ гор. Акмолинскѣ 21 мая, Воздвиженская въ гор. Кокчетавѣ 14 сентября, Ильинская въ сел. Маринскомъ Кокчетавскаго уѣзда, 20 іюля, Семен. въ ст. Новорыбинскѣ и Тайнчинск. Петроп. у. 1-го іюля. На эти ярмарки было пригнано въ 1913 г. слѣдующее количество скота:

Ввозъ скота и сырья въ область. Въ Акмолинскую область было ввезено:

	Изъ Китая.	Изъ Семирѣченской обл.	Изъ Семи-палатинской обл.	Изъ Тобольской губ.	Изъ Томской губ.	Изъ Иркутской губ.	Изъ Пермской губ.	Изъ Нижегород. губ.	Изъ Ташкента	Всего.
Круп. рог. скота	2609	18827	29252	6734	761	—	—	—	—	58,183
Овецъ и козъ	—	3400	83093	2271	—	—	—	—	—	88,764
Лошадей	—	—	—	210	1093	—	—	—	—	1,304
мяса										
Конскаго	—	—	—	—	52	—	—	—	—	52
Скотскаго	—	—	33929	25897	1553	—	—	—	—	61,379
Телячьяго	—	—	—	1897	—	—	—	—	—	1,877
Бараньяго	—	—	7190	3417	—	—	—	—	—	10,607
Свиного	—	—	—	8612	508	—	—	—	—	9,120
Солонинны	—	—	—	—	5000	—	—	—	—	5,000
шкуръ										
Конскихъ	—	4472	111728	1000	—	—	—	—	—	117,202
Яловыхъ	—	—	135831	33420	31919	3100	287	2181	—	206,788
шерсти										
Овечьей и козьей	10864	51689	1528237	12368	2227	—	—	—	—	1,605,385
Верблюжьихъ	—	—	979	—	—	—	—	—	—	979
Овечьей и козьей	1949	118750	90520	3951	—	—	—	796	470	216,436
Верблюжьей	—	1301	3399	632	—	—	—	—	—	5,332
Скотской	—	175	550	1674	—	—	—	2738	—	5,137
щетины	—	24	—	541	—	—	—	—	—	965
Конскаго волоса	—	1431	5842	579	—	—	—	—	76	7,928
Костей	—	—	—	14842	—	—	—	—	—	14,842
Роговъ и копытъ	—	9	—	—	—	—	—	—	—	9

Акмолинскими скотопромышленниками въ 1913 году закуплено въ предѣлахъ и за предѣлами области 305.701 гол. скота и 230,989 овецъ, изъ коихъ на область падаетъ 80% скота и 60% овецъ, а 20% скота и 40% овецъ приобрѣтено за предѣлами области.

Изъ этого количества промышленныхъ животныхъ на скотоубойняхъ и салганяхъ подъ ветеринарнымъ надзоромъ было убито въ теченіе года 119,896 головъ скота и 148,207 овецъ, а остальной скотъ отправленъ за предѣлы области.

Оценивая по ярмарочнымъ цѣнамъ скоть и сырье, закупленное скотопродомышленниками на ярмаркахъ какъ въ области, такъ и внѣ ея, можно судить, что на закупку продуктовъ скотопродомышленности затрачено, 24,160,054 рублей.

Вывозъ скота и сырья изъ области. Изъ области вывезено въ сосѣднія губерніи и въ Европейскую Россію слѣдующее количество промышленныхъ животныхъ.

	Въ Тургай-скую обл.	Въ Оренб. губ.	Въ Тобольск. губ.	Въ Перм. губ.	Въ Уфимск. губ.	Въ Петерб. губ.	Всего
Рогатаго скота . . .	2.310	8.918	38.678	846	—	67741	118.493
Овецъ	2.600	77.684	3.933	—	430	—	84.047
Лошадей	—	488	233	120	425	—	1.266

Вывозъ сырыхъ продуктовъ животноводства въ 1913 г. характеризуется такими данными:

		Въ губ. Азиатской Россіи	Въ губ. Европейской Россіи	за границу	Всего
Мяса . . .	Скотскаго	8.625	360.638	—	369.263
	Бараньяго	13.748	7.789	—	21.572
	Свинаго	—	8.692	—	8.692
Шкуръ . . .	Солонины	589	17.334	—	17.923
	Конскихъ	4.076	281.750	—	285.826
	Яловыхъ	12.872	402.838	3.725	419.425
	Овечьихъ и коз.	105.638	1.052.139	—	1.157.777
Шерсти . . .	Верблюжьихъ	792	15.964	—	16.756
	Овечьей и коз.	60.943	1.122.550	—	1.183.495
	Верблюжьей	215	5.024	—	5.239
	Шетинны	195	832	—	1.027
Костей . . .	Конскаго волоса	16	10.036	168	10.220
	Роговъ и копытъ	—	27.262	—	27.262
	Кишечъ	10	566	—	576
	Внутрен. органовъ	505	9.358	—	9.863
		77	69.553	—	69.630

Среднія цѣны на скотъ и мясо при торговыхъ сдѣлкахъ въ Петропавловскѣ были слѣдующія:

Быки, откормленныя		Коровы, откормленныя		Яловый скотъ	Овцы
15-17 п.	12-13 п.	8-9 п.	6-7 п.	5-6 п.	—
107 р.	85 р.	45 р.	25 р.	30 р.	9 р.

Экспортное же мясо расцѣвнялось въ Петропавловскѣ слѣдующимъ образомъ:

Г о в я д и н а			Баранина	Свинина
10-12 п. туша	7-8 п. туша	56 п. туша		
4 р. 65 к.	4 р. 20 к.	4 р.	4 р. 60 к.	4 р. 75 к.

Опредѣляя по экспортнымъ цѣнамъ выручку отъ продажи скота и его продуктовъ, увидимъ, что въ 1913 году вывезено изъ области продуктовъ скотопродомышленности на 31.597.715 рублей.

На мѣстныхъ салганахъ и бойняхъ получено мяса отъ убоя скота—959.168 пудовъ говядины и 369.263 пуда баранины, что съ ввезеннымъ количествомъ мяса составитъ 1.020.547 пуд. говядины и 158.814 пуд. баранины. Исключивъ изъ этого количества мясо, вывезенное за предѣлы области, получимъ, что на мѣстное потребление израсходовано: 651.284 пуд. говядины и 119.318 пуд. баранины, на сумму 3.082.408 руб., что вмѣстѣ съ суммой, вырученной отъ продажи вывезенныхъ изъ области продуктовъ, составитъ 34,680,123 руб.

Такимъ образомъ годовой оборотъ скотопродомышленности въ области выразился въ 58.840.177 руб.

Торговля сельско-хоз. орудіями и машинами Переселенческаго Управленія. Въ послѣднее время, съ развитіемъ въ области земледѣлія, начала быстро распространяться торговля означенными машинами и орудіями, сосредоточенная, главнымъ образомъ, въ г. Омскѣ. Въ немъ находится 22 склада этихъ орудій, давшихъ оборота за годъ свыше 6 миллионъ руб. Развитіе этой отрасли торговли, можно судить по даннымъ о дѣятельности сельско-хозяйственныхъ складовъ Переселенческаго Управленія въ области за 1913 г. Изъ 11 складовъ и 28 отдѣленій продано орудій на 1.176.881 р. 28 к., меньше 1912 г. на 327.484 р. 53 к.; изъ нихъ на 372.358 р. 6 к. за наличныя деньги и на 804.523 р. 28 к. въ кредитъ.

Сельско-хозяйственныхъ машинъ и орудій населеніемъ области изъ складовъ Перес. Управ. по уѣздамъ куплено на сумму:

Омскому	396.505 руб.	1 к.
Петропавловскому	252.388 „	83 „
Кокчетавскому	281.361 „	30 „
Атбасарскому	62.382 „	8 „
Акмолинскому	184.244 „	6 „

Плуговъ продано 1.729, на 169.653 р. 32 к. сѣнокосилокъ 131, на 109.246 р. 13 к., жатвенныхъ машинъ 295, на 193.322 р. 6 к., споповязалокъ 74, на 38.514 р. 56 к., молотилокъ фабричныхъ 126, на 79.340 р. 18 к., вѣялокъ и сортировокъ 136, на 29.200 р. 74 к., грабель 127, на 45.833 р. 35 к., буксеровъ 337, на 44.502 р. 91 к., ходовъ колониетскихъ 337, на 74.707 р. 60 к., запасныхъ частей на 84.249 р. 83 к., желѣза и стали 20.241 п., на 114.974 р. 22 к. и т. д.

Больше всего продано орудій Омскимъ складомъ—на 233,815 р. 35 к., затѣмъ идутъ Акмолинскій—на 134,766 р. 18 к., Петропавловскій на 126,180 р. 98 к. и т. д.

Въ области въ 1913 г. число с.-х. складовъ казенныхъ и частныхъ достигло до 100, давшихъ оборотъ свыше 8 миллионъ руб.

Обороты лѣсныхъ складовъ Переселенческаго Управленія.

Лѣсныхъ складовъ и отдѣленій при нихъ въ отчетномъ году функционировало:

торговыхъ	16
оптовыхъ	1
лѣсныхъ свалокъ при лѣсопильныхъ заводахъ и лѣсныхъ заготовкахъ	8

Въ Омскѣ непрерывно работаетъ Иртышскій лѣсопильный заводъ; въ рабочей сезонъ на немъ распилено 41 тысяча бревенъ. Выстроенъ новый заводъ въ селѣ Преображенскомъ и на Буландинской казен. дачѣ Кокчет. уѣзда.

За отчетное время продано:

лѣсныхъ матеріаловъ:	
за наличныя деньги на	597,300 р.
въ кредитъ на	428,400 —
итого	1,025,700 р.

По сравненію съ прошлымъ годомъ оборотъ по сбыту лѣсныхъ матеріаловъ увеличился на 322,000 руб. или на 45%, а чистая прибыль на 72,000 руб. или 120%, а также увеличился размѣръ заготовки на 1,325,000 куб. фут. или на 38%.

Рѣчнымъ караваномъ, состоящимъ изъ 80-ти сильнаго парохода „Западъ“, семи баржъ и двухъ паузковъ въ навигацію 1913 года перевезено 1,658,892 пуда лѣсныхъ грузовъ.

Краткія данныя о состояніи учреждений мелкаго кредита.

Къ 1 января 1914 года въ области было:

- 118 кредитныхъ товариществъ,
- 4 сельскихъ банка,
- 25 ссудо-сберег. товариществъ,
- 1 общественная волостная ссудо-сберег. касса, итого 148 учреждений.

Ростъ числа учреждений мелкаго кредита въ области виденъ изъ слѣдующей таблицы:

въ 1896 г.	возникло Омское мѣщ. ссудо-сберег. т-во,
„ 1899 „	2 кредитныхъ товарищества,
„ 1902 „	3 сельскихъ банка и 1 волостная касса,
„ 1903 „	1 сельскій банкъ,
„ 1904 „	2 кредитныхъ товарищества,
„ 1905 „	1 „ „
„ 1906 „	2 „ „

въ 1907 г.	5	кредитныхъ товариществъ	и	1	ссудо-сберег. т-во
„ 1908 „	3	„	„	„	„
„ 1909 „	4	„	и	4	„
„ 1910 „	7	„	и	7	„
„ 1911 „	29	„	и	10	„
„ 1912 „	28	„	и	10	„
„ 1913 „	29	„	и	2	„

Усиленный ростъ числа учр. мелкаго кредита въ послѣдніе три года объясняется съ одной стороны острой нуждой въ кредитной помощи мѣстнаго населенія, пострадавшаго отъ неурожая въ 1910—1911 г. г., а съ другой—спѣшной организационной дѣятельностью въ области мѣстныхъ отдѣленій государственнаго банка и инспекцій мелкаго кредита, выступившихъ на борьбу съ послѣдствіями народнаго бѣдствія.

По уѣздамъ учрежденія мелкаго кредита распредѣлялись такъ:

	кред. т-ва	ссудо-сбер.	сословн.	итого
въ Акмолинскомъ	14	1	1	16
„ Атбасарскомъ	17	1	1	19
„ Кокчетавскомъ	28	5	1	34
„ Омскомъ	21	18	1	40
„ Петропавловскомъ	38	—	1	39
	118	25	5	148

По числу учрежденій мелкаго кредита Омскій уѣздъ занимаетъ первое мѣсто, далѣе слѣдуютъ уѣзды: Петропавловскій, Кокчетавскій, Атбасарскій и Акмолинскій.

Во всѣхъ товарищескихъ учрежденіяхъ мелкаго кредита, открытыхъ до 1914 г., число членовъ, по сравненію съ предыдущими годами увеличилось.

Учрежденія мелкаго кредита области обслуживаютъ, главнымъ образомъ, сельское земледѣльческое и скотоводческое населеніе. Большинство участниковъ принадлежитъ къ числу среднихъ хозяевъ; однако, учрежденія не чуждаются и слабѣйшихъ, имѣя въ числѣ своихъ членовъ однолошадныхъ и даже безлошадныхъ хозяевъ.

Сводный балансъ по 21 кредитному и 18 ссудо-сберегательнымъ товариществамъ Омскаго у. на 1 января 1914 г. былъ:

	Осталось къ 1 янв. 1913 г.	Приходъ въ 1913 г.	Расходъ въ 1913 г.	Осталось къ 1 янв. 1914 г.
а) по пассиву	1,061,609 р. 48 ¹ / ₂ к.	1,486,722 р. 58 ¹ / ₂ к.	1,509,693 р. 84 ¹ / ₂ к.	1,038,738 р. 17 ³ / ₄ к.
б) по активу	1,061,609 р. 48 ¹ / ₂ к.	5,004,972 р. 97 ¹ / ₂ к.	5,050,972 р. 40 ³ / ₄ к.	1,038,738 р. 17 ³ / ₄ к.

Просроченныхъ обязательствъ по ссудамъ, означеннымъ выше 39 товариществъ состояло:

	Число ссудъ	на сумму
Къ 1 января 1913 г.	2,404	119,098 р. 85 к.
въ 1913 г. просрочено	8,378	371,392 „ 22 к.
„ „ „ уплачено и покрыто	7,432	331,415 „ 25 к.
къ 1 янв. 1914 г. осталось	3,350	159,075 „ 82 к.

Изъ перешедшихъ на будущій годъ 3,350 ссудъ считается обезпеченныхъ:

1) сельско-хозяйств. произведеніями на	388,998 р. 46 к.
2) издѣліями ремеслен. и кустарей	625 р. — к.
3) предметами домашняго обихода и др.	1,251 р. — к.
Итого	390,874 р. 46 к.

На 1 января 1914 г. въ области числилось 148 кредитныхъ учреждений, съ 56.194 членами и оборотнымъ кредитомъ въ размѣрѣ 6,846,016 руб.

Подати и повинности.

Окладные сборы. Обороты казенныхъ платежей въ области за 1913 годъ выразились въ слѣдующихъ цифрахъ:

	недоимокъ	охлада	всего
Слѣдоваго поступить	1,543,382 р. 52 к.	1,266,192 р. 48 к.	2,809,575 р. — к.
Вновь причислено	8,820 р. 45 к.	11,183 р. 59 к.	20,004 р. 04 к.
Исключено	166,791 р. 14 к.	5,134 р. 86 к.	171,926 р. — к.
Выскано	375,079 р. 14 к.	558,373 р. 27 к.	933,452 р. 31 к.
Осталось	1,010,332 р. 69 к.	713,867 р. 94 к.	1,724,200 р. 63 к.

Перешедшая на 1914 годъ недоимка по казеннымъ платежамъ по городамъ и уѣздамъ области распредѣлялась:

г. Кокчетавъ и уѣздъ	596,120 р. 02 к.
г. Петропавловскъ и уѣздъ	469,434 р. 25 к.
г. Акмолинскъ и уѣздъ	203,232 р. 87 к.
г. Омскъ и уѣздъ	244,722 р. 46 к.
г. Атбасаръ и уѣздъ	210,691 р. 03 к.

Итого 1,724,200 р. 63 к.

По сравненію съ предыдущимъ годомъ размѣръ недоимки увеличился въ 1913 г. на 180,859 р. 53 к.

На города падаетъ недоимки 95,755 р. 34 к., на сельское населеніе: русское 1,140,383 р. 44 к., инородческое 488,061 р. 85 к., въ томъ числѣ на крестьянъ: оброчной подати 943,655 р. 21 к., земскаго сбора 196,728 р. 23 к. и на киргизъ: кибиточной подати 367,034 р. 39 к. и земскаго сбора 121,027 р. 46 к.

Промысловый налогъ. Въ 1913 г. выбрано промышленныхъ сздѣтельствъ: на торговыя предпріятія 7,722 на сумму 204,069 р. и на промышленныя предпріятія—682 на 13,936 р.

Задолженность населенія по переселенческимъ и др. кредитамъ. Въ отчетномъ году движеніе капитальнаго долга по ссудамъ, выданнымъ переселенцамъ области на путевое довольствіе, на хозяйственное устройство и общепользныя надобности, видно изъ слѣдующихъ цифръ:

Акцизные сборы. Обороты монопольной продажи казеннаго вина, спирта и др. продуктовъ, находящихся въ вѣдѣніи акцизнаго надзора, въ отчетномъ году выразились въ такомъ видѣ.

Казенныхъ винныхъ складовъ существовало 2 въ г. г. Омскъ и Кокчетавъ; въ первомъ разлито вина 596,619,6 вед. въ 40° и во второмъ—282,734,7 вед.

Въ 1914 г. въ Акмолинской области было:

а) Казенныхъ винныхъ лавокъ	117
б) Трактирныхъ заведеній	75
г) Ренсковыхъ погребовъ	86
д) Пивныхъ лавокъ	254

Израсходовано вина на мѣстное потребленіе къ 1-му января 1914 года—644,231,4 ведра на сумму въ 6,093,081 р. 58 к. Съ объявленіемъ-же мобилизаціи 1914 года доходъ отъ продажи казеннаго вина въ области совершенно прекратился.

Кромѣ того въ доходъ казны поступило:

акциза со спирта и вина	66 р. 87 к.
” ” ” пива	137,155 р. 85 к.
” ” ” дрожжей	56,400 р. — к.
” ” ” табака	116,796 р. 50 к.
” ” ” папиросной бумаги и гильзъ	1,336 р. 51 к.
” ” ” спичекъ	4,820 р. — к.

Патентнаго сбора:

а) съ заведеній для выдѣлки и продажи крепкихъ напитковъ	25,367 р. 20 к.
б) торговли табакомъ	31,601 р. 50 к.
в) дополнительнаго сбора на квартирную повинность	5,231 р. 01 к.
г) съ фабрикъ для выдѣлки гильзъ	14 р. — к.
д) со спичечной фабрики	150 р. — к.

Взысканій за нарушеніе постановленій:

а) о питейномъ сборѣ	942 р. 14 к.
б) о табачномъ ”	52 р. 28 к.
в) о гильзовомъ ”	— р. — к.
Прочихъ поступленій	16 р. 79 к.

всего . . . 379,950 р. 65 к.

Такимъ образомъ, въ 1913 г. израсходовано на мѣстное потребленіе вина, по сравненію съ 1912 г., больше на 74,963,27 ведра или на 757,020 р. 95 к.

Сборъ съ казенныхъ оброчныхъ статей. Состояніе оброчныхъ статей, находящихся въ вѣдѣніи мѣстнаго управленія земледѣлія и государственныхъ имуществъ, видно изъ слѣдующихъ цифръ: въ 1913 г. оброчныхъ статей было—а) хозяйственнаго вѣдомства: неземельныхъ 8, земельныхъ 66, усадебныхъ участковъ 150, отъ эксплуатаціи коихъ получено 2.964 р., 34 к., б) лѣснаго вѣдомства: неземельныхъ 8, дачныхъ участковъ 230, торговыхъ участковъ 12, давшихъ дохода 2477 р. 19 к.

Казенныя лѣсныя дачи въ области занимаютъ площадь въ 1.203.031 дес. и распредѣляются такимъ образомъ:

	общ.	лѣсн.
Дачь 1 разряда 224	665.825, 03 дес.	283.767, 82 дес.
” 3 ” 114	537.206, 23 ”	106.557, 23 ”

Кромѣ того, отъ эксплуатаціи лѣса и другихъ государственныхъ имуществъ въ 1913 году поступило по области 266.411 р. 99 к., а всего 270.853 р. 52 к., больше прошлаго года на 72.026 р. 49 к.

Почтово-телеграфные доходы. Обороты почтово-телеграфныхъ операций области по отдѣльнымъ категориямъ видны изъ слѣдующихъ данныхъ:

	Простой оплачен. корреспонд.	казенныхъ писемъ	заказныхъ писемъ
Получено	7.839.670	2.522.946	645.378
Періодическихъ изданій		отправлено 515.858	получено 2.865.785
		отправлено число на сумму	получено число на сумму
Денежныхъ и цѣнныхъ пакетовъ	57.908	95.559.731 р.	54.338 42.457.133 р.
Цѣнныхъ посылокъ и узловъ	27.312	740.443 „	41.125 1.503.271 „
Денежныхъ переводовъ	322.368	21.137.686 „	214.396 26.774.530 „
Телеграммъ	получ: част. 270.223	служ. отпр: 106.392.	част. служ. 315.129 106.835

Почтовые доходы въ 1913 г. дали 362.096 руб. и телеграфные 241.480 р., всего 603.576 р., больше предыдущаго года на 38.177 р.

Увеличеніе этихъ доходовъ указываетъ на ростъ экономической и культурной жизни населенія области, требующей все болѣе широкаго обмѣна всевозможными свѣдѣніями.

Страховой сборъ. Въ 1913 году взаимное страхованіе строеній въ селеніяхъ области выразилось въ слѣдующихъ цифрахъ: было застраховано построекъ 90.090 на сумму: по нормальной оцѣнкѣ 1.224.554 р. и особой 7.003.436 р.; сгорѣло и повреждено строеній 384; на приходъ поступило 80.866 р. 57 к. осталось къ 1 янв. 1914 г. въ недоимкѣ 50.635 р. 37 к.; израсходовано 56.052 р. 6 к., получено прибыли 20.304 р. 64 к. оборотный страховой капиталъ достигъ 114.816 р. 14 к.

Кромѣ того, въ г. г. Омскѣ, Петропавловскѣ и Кокчетавѣ было застраховано 2.884 строеній, на 880.861 р., поступило на приходъ 20.354 р. 34 к., осталось въ недоимкѣ къ 1914 г. 15.429 р. 94 к., израсходовано 5295 р. 70 к. въ томъ числѣ за 3 сгорѣвшія строенія 4.662 р.

Киргизская ссудная касса. Оборотъ ея къ первому января 1914 г. выразился въ слѣдующихъ цифрахъ: въ теченіе года поступило на приходъ 16.289 р. 71 к., что составило съ остаткомъ—20.681 р. 77 к., израсходовано 6.007 р. 54 к., перешло на 1914 г. 14.671 р. 23 к. Въ ссудахъ къ 1913 г. числилось 158.831 р. 66 к., погашено ссудъ на 12.248 р. 25 к., вновь выдано 5.286 р. 44 к., состоитъ въ долгу на 1 января 1914 г. 151.869 р. 85 к.

Сборъ на земскія повинности. Въ 1913 г. утверждена законодательными учрежденіями земская смѣта области на трехлѣтіе 1913—1915 г.г.

Доходы и расходы на земскія нужды исчислены въ 1.415.865 р., больше предыдущаго трехлѣтія на 357.175 р.

Благоустройство. Благодаря разрѣшенію въ 1912 г. Омскому обществу управленію взимать поупудный сборъ, городская управа за послѣдніе три года замостила нѣсколько подъездныхъ путей и главнѣйшія улицы — какъ-то: Атаманскую, Томскую, Скорбященскую, Капцевичеву и нѣсколько другихъ. Въ 1914 году открытъ водопроводъ, что

въ значительной степени поднять санитарное благоустройство города и снабдить мѣстное населеніе доброкачественной водой, а также благодаря водопровода возможна будетъ поливка улицъ. Въ настоящее время Омское городское общественное управленіе разрабатываетъ вопросъ объ устройствѣ въ городѣ электрическаго освѣщенія и трамвая. Кромѣ того, благодаря присутствію въ гор. Омскѣ массы плѣнныхъ-австрійцевъ, городское Самоуправленіе приступило къ работамъ садовъ и скверовъ.

Г. Петропавловскъ для своего благоустройства сдѣлалъ больше Омска. Въ Петропавловскѣ уже давно имѣется хорошій водопроводъ, больница, городской садъ, электрическое освѣщеніе.

Остальные города области мало благоустроены.

Число зданій. Въ отчетномъ году въ городахъ и уѣздахъ области числилось казенныхъ, церковныхъ, общественныхъ и частныхъ зданій:

въ Омскомъ	уѣздѣ	70012
„ Петропавловскомъ	„	67605
„ Кокчетавскомъ	„	71941
„ Акмолинскомъ	„	46014
„ Атбасарскомъ	„	27385
Итого		282957

Въ томъ числѣ православныхъ церквей 155, молитвенныхъ домовъ и часовенъ 159; сектантскихъ и ев.-лютеранскихъ молитвенныхъ домовъ 40, четыре р.-к. костела, 1 ев.-лют. кирха, магометанскихъ мечетей 129.

Преимущественный типъ построекъ въ области: въ сѣверной части Омскаго, Петропавловскаго у. и въ Кокчетавскомъ, гдѣ имѣются лѣсные рощи, деревянный, въ остальныхъ же районахъ-изъ саманнаго кирпича и глинобитныя. Въ киргизскихъ аулахъ нерѣдко также встрѣчаются дома изъ дерева, крытые жельзомъ. Лѣтомъ для кочевниковъ жилищемъ служатъ юрты, состоящія изъ раздвижныхъ деревянныхъ круглыхъ рѣшетокъ, закрываемыхъ со всѣхъ сторонъ кошмой.

Искусственная водохранилища. Въ области водному вопросу удѣляется самое серьезное вниманіе. Въ цѣляхъ снабженія мѣстнаго населенія прѣсною водою, въ предыдущіе годы областною администраціею были организованы работы по устройству котловановъ. Количество колодцевъ въ области было: съ прѣсной водой — 38439, а съ горько-соленой — 7736. Котловановъ было 323.

Пожары. За годъ въ области произошло 264 пожара, истребившихъ 327 строеній на сумму 282.260 р., меньше прошлаго года на 183.531 р. Противопожарными инструментами наиболѣе снабжены Омскій и Петропавловскій уѣзды. Въ городѣ Омскѣ имѣются двѣ городскихъ пожарныхъ командъ и одна частная пожарная дружина. Съ открытіемъ въ г. Омскѣ водопровода борьба съ пожарами сильно облегчиться.

Преступность.

Тюрьмы и арестанты. Управленіе тюрьмами въ области, въ административномъ отношеніи, состоитъ въ вѣдѣніи Областного Правленія; хозяйственная же часть, врачебная помощь и проч. — Тюремнаго Комитета, подъ непосредственнымъ руководствомъ Губернатора.

Движеніе арестантовъ въ мѣстахъ заключенія было таково:

Тюрьмы:	Къ 1913 г. оставалось		Въ 1913 г. прибыло		Въ 1913 г. убыло		Въ 1914 г. осталось	
	М.	Ж.	М.	Ж.	М.	Ж.	М.	Ж.
Омская	437	50	2601	267	2539	272	499	45
Петропавловская	157	13	981	88	999	93	154	8
Кокчетавская	135	3	436	19	400	20	171	2
Акмолинская	86	4	181	8	131	6	107	5
Атбасарскій ар. дом.	18	1	327	15	335	16	10	—
Итого	833	71	4526	397	4404	407	941	60

Насильственные и случайныя смерти. Отъ указанныхъ случаевъ въ области было смертей 561, меньше предыдущаго года на 334 случая. Въ томъ числѣ:

убійствъ	97
самоубійствъ	51
скоропост. умер.	139
отъ случайностей	221
обнаружено мертв. тѣлъ	53

Народное здравіе.

По гражданскому вѣдомству въ 1913 г. въ области состояло врачей-мужчинъ 69, врачей-женщинъ 10, фельдшеровъ 133, фельдшерницъ-акушеровъ 35, повивальныхъ бабокъ 32, зубныхъ врачей 23, дантистовъ 1, фармацевтовъ 22, массажистокъ 4.

Распределение медицинскаго персонала видно изъ слѣдующей таблицы:

	Врачей		Фельдшер.		Акушеровъ	Зубныхъ врач.	Дантистовъ	Фармацев- товъ	Массажи- стокъ
	М.	Ж.	М.	Ж.					
г. Омскъ	29	6	16	4	9	21	1	22	4
уѣздъ	8	1	27	7	6	—	—	—	—
г. Петропавловскъ	10	1	11	14	7	2	—	5	—
уѣздъ	9	—	19	7	2	—	—	—	—
г. Акмолинскъ	1	—	1	1	—	—	—	—	—
уѣздъ	5	—	22	1	2	—	—	—	—
г. Кокчетавъ	—	—	1	—	1	—	—	—	—
уѣздъ	4	2	22	1	3	—	—	—	—
Атбасарскій уѣздъ	3	—	14	—	2	—	—	—	—
Всего	69	10	133	35	32	23	1	27	4

По роду службы врачи распределялись: при врачебномъ отдѣленіи Обл. Правленія 2, уѣздныхъ 1, городскихъ 3, городскихъ 5, больничныхъ земскихъ 1, участковыхъ 14, поселковыхъ переселенч. 8, больничныхъ переселенч. 5, заводскихъ 3, при учебныхъ заведеніяхъ 4, желѣзнодорожныхъ 8, вольнопрактикующихъ 22, санитарныхъ 2 и общественныхъ 1.

Лечебныя заведенія. Гражданскихъ лечебныхъ заведеній было 28, имѣвшихъ 673 кровати. Осталось больныхъ отъ прошлаго года 534 человѣка, прибыло вновь 13,008, умерло 888, осталось къ 1-му января 1915 г. 523 человѣка.

Въ психіатрической лечебницѣ въ гор. Омскѣ имѣется 20 кроватей, но больныхъ въ отчетномъ году было 166. По мѣрѣ накопленія больные отправляются въ лечебницы гор. Томска.

Оспопрививаніе: Всего прививокъ было сдѣлано 38,925, въ томъ числѣ въ г. Омскѣ 1076, уѣздѣ 5038; въ г. Петропавловскѣ 1147, уѣздѣ 6364; въ г. Кокчетавѣ 210, уѣздѣ 11,748; въ г. Атбасарѣ 352, въ уѣздѣ 2845; въ г. Акмолинскѣ 262, въ уѣздѣ 9883.

Аптеки и аптекарскіе магазины: Аптекъ въ области было 12, изъ нихъ въ г. Омскѣ 7, въ Петропавловскѣ 3 и въ Акмолинскѣ 1.

Названіе аптекъ:

1) Атаманская, г. Омскѣ, Страугайтиса и пров. Рудковского, Атаманская д. № 7.

2) Городская, Центральный базарь.

3) Медицинскаго О-ва, Любинскій 10.

4) Старая, Чернецкаго, Тарская 1.

5) Пров. Шульца, Почтовая 3.

6) Эльясонъ, Капцевичева 11/18.

7) Магистра фарм. А. А. Анцыгина, Томская 32.

г. Петропавловскѣ.

Новая аптека Розенплентера.

Вознесенская пров. Рохлина.

Пров. Эберта.

г. Акмолинскѣ.

Нормальная.

Кромѣ того, въ области было аптекарскихъ магазиновъ 18, заведеній искусственныхъ минеральныхъ водъ 3, шипучихъ напитковъ 4, кумыса 2.

Надзоръ за проституціей. Врачебно-санитарный надзоръ за проституціей организованъ въ Омскѣ, Петропавловскѣ и Кокчетавѣ; произведено осмотровъ—10,308.

Эпидемическія заболѣванія:

Натуральная оспа. Зарегистрировано 309 больныхъ, въ томъ числѣ стационарныхъ 17, съ 4 смертельными исходами (23,5%), амбулаторныхъ 292.

Цынга. Заболѣваній 497, изъ нихъ въ больницахъ пользовалось 10, смертельныхъ случаевъ не было, амбулаторныхъ 487.

Брюшной тифъ. Больныхъ 3364, изъ нихъ стационарныхъ 427, съ 51 смертельн. исходами (11,9%), амбулаторныхъ 2937.

Сыпной тифъ. Больныхъ 1034, въ томъ числѣ стационарныхъ 281, изъ нихъ умерло 12 (4,3%), амбулаторныхъ 753.

Неопредѣленный и смѣшанный тифъ, Заболѣваніи 219, изъ нихъ въ больницахъ 31, умерло 2 (6,5%); амбулаторныхъ 188.

Дизентерія. Больныхъ принято 5,373, изъ нихъ стационарныхъ 106, умерло 13 (12,3%), амбулаторныхъ 5267.

Дифтеритъ. Зарегистрировано 1502 больныхъ; стационарныхъ 126, смертельныхъ случаевъ 22—(17,5%), амбулаторныхъ 1376.

Скарлатина. Больныхъ пользовано 3046, изъ нихъ стационарныхъ 330, умерло 76—(23,3%); амбулаторныхъ 2716.

Возвратный тифъ. Въ отчетномъ году въ г. Омскѣ вспыхнула эпидемія возвратнаго тифа, потребовавшая экстренныхъ мѣръ борьбы.

Омская центральная фельдшерская школа. Число воспитанниковъ къ 1 января отчетнаго года было 139, изъ нихъ окончило курсъ въ теченіе года 19 и 1 экстернъ; число преподавателей 15. Стоимость содержанія 32,256 руб. 58 к. Содержится школа на земскія средства Тобольской и Томской губ., Акмолинской и Семипалатинской областей, Туркестанскаго края и на капиталы Сибирскаго и Семирѣченскаго казачьихъ войскъ.

Ветеринарное дѣло.

Ветеринарный персоналъ. Къ 1 января 1914 года наличный персоналъ состоялъ: изъ областнаго ветеринарнаго инспектора, 22 пунктовыхъ, 9 уѣздныхъ, 10 временно - командированныхъ Министерствомъ Внутреннихъ Дѣлъ, 5 городскихъ ветеринарныхъ врачей; 24 пунктовыхъ, 13 уѣздныхъ, 9 городскихъ, 4 команд. ветеринарн. фельдшеровъ, 5 ветеринарно-полицейскихъ чиновниковъ и 35 ветерин. стражниковъ. Изъ 38 участковъ ветеринарныхъ должностей въ области 6 должностей оставалось незамѣщенными. Неполнота комплекта врачей въ послѣдніе годы стала явленіемъ постояннымъ. Это объясняется во-первыхъ тѣмъ, что матеріальное обезпеченіе ветеринарныхъ врачей въ Акмолинской области недостаточно, а во вторыхъ вслѣдствіе отсутствія въ Западной Сибири своего высшаго ветеринарнаго учебнаго заведенія.

Въ 1912 году были въ области, а именно въ селеніяхъ: Степановскомъ Омс. у.; Богодуховскомъ и Всесвятскомъ Петропавл. уѣз.; Федоровскомъ Кокчетавск. у. и Красивомъ Атбасар. у. были открыты ветеринарно-фельдшерскіе пункты.

Борьба съ заразными болѣзнями. Въ отчетномъ году въ области наблюдались слѣдующія эпизоотіи: повальное воспаленіе легкихъ, ящуръ, сапъ, сибирская язва, катарральная горячка крупнаго рогатаго скота, эмфизематозный карбункулъ, кантагіозная плевропневмонія лошадей, активомикозъ, туберкулезъ, оспа, мытъ, инфлюэца, бѣшенство, вертячка овецъ, рожа свиней, чума свиней, столбнякъ и чесотка. Первыя четыре эпизоотіи имѣютъ наиболѣе сильное распространеніе и причиняютъ скотоводству значительный вредъ. Онѣ тянутся въ области безпрерывно въ теченіе нѣсколькихъ десятковъ

лѣтъ. Это происходитъ отъ того, что прежде не отпускалось на борьбу съ ними средствъ, почему ветеринарный персоналъ лишенъ былъ возможности принимать какія-либо мѣры противъ распространенія эпизоотій. Болѣе правильная борьба посредствомъ обязательныхъ постановленій введена въ послѣдніе годы въ области только съ повальнымъ воспаленіемъ легкихъ, ящуромъ и сапомъ.

Повальное воспаленіе легкихъ рогатаго скота. Въ теченіе цѣлаго ряда лѣтъ оно заносится въ области гуртами, формируемыми въ Монголіи, въ Семирѣченской и Семипалатинской областяхъ и въ Тобольской губ. Въ отчетномъ году этой эпизоотіей были поражены одинъ гуртъ (изъ 11 гуртовъ), прибывшихъ изъ Китая, три гурта (изъ 116 гуртовъ), прибывшихъ изъ Семипалатинской области, семь гуртовъ (изъ 109 гуртовъ), прибывшихъ изъ Семирѣченской области и 35 гуртовъ (изъ 758 гуртовъ), прибывшихъ на Омскую скотобойню изъ Тобольской губ., всего прибыло въ область 4,6% гуртовъ, пораженныхъ повальнымъ воспаленіемъ легкихъ.

Ящуръ. За послѣдніе два года ящуръ наблюдался въ слѣдующихъ размѣрахъ.

	число пункт.	заболѣло рог. скота	заб. овец.	заб. свин.
Въ 1912 г.	126	22.061	387	1
„ 1913 г.	157	27.637	777	87

Саль въ отчетномъ году былъ обнаруженъ въ 93 пунктахъ на 259 лошадяхъ изъ которыхъ 255 убиты и 4 пало.

Въ цѣляхъ предотвращенія этой эпизоотіи, производился убой больныхъ лошадей.

Въ 1913 г. мѣстному населенію выдано вознагражденія за убитыхъ лошадей 6008 руб. 25 коп.

Сибирская язва наблюдалась во всѣхъ уѣздахъ области въ нѣсколько большемъ размѣрѣ, чѣмъ въ предыдущемъ году и мѣстами имѣла эпизоотическій характеръ. Въ отчетномъ году больше всего заболѣвали сибирской язвой рогатый скотъ, потомъ лошади и, наконецъ, овцы, при чемъ наибольшая смертность была на овцахъ (100%), а наименьшая на лошадяхъ (79%).

	Заболѣло Лошадей	Пало Лошадей	Заболѣло Рог. скота	Пало Рог. скота	Заболѣло Овецъ	Пало Овецъ
Въ 1912 г.	109	87	96	87	58	75
„ 1913 „	187	148	213	188	52	52

Въ Омскомъ уѣздѣ наблюдались заболѣванія въ 4 пунктахъ, въ Петропавловскомъ—въ 17, въ Кочетавскомъ—въ 9, въ Атбасарскомъ въ 6 и въ Акмолинскомъ—въ 15.

Въ предупрежденіе распространенія заразы сибирской язвы, заблаговременно дѣлались распоряженія объ уборкѣ весной труповъ и костей съ дорогъ и съ полей и о приведеніи въ порядокъ въ населенныхъ пунктахъ скотскихъ могильниковъ, производилась дезинфекція зараженныхъ помѣщеній и предохранительныя прививки.

Надзоръ за торгово-промышленнымъ скотомъ и животными продуктами.

Для надзора за передвиженіемъ гуртового скота и за перевозомъ сырыхъ животныхъ продуктовъ установлено: 9 ветеринарныхъ пунктовъ

на пограничной карантинной линіи для скота и сыръя, проходящаго въ область изъ Сырдарьинской, Семирѣченской и Семипалатинской областей; 7 пунктовъ для скота прогоняемаго внутри области; 4 пункта для осмотра скота и сыръя, выходящаго изъ области по грунтовымъ дорогамъ, и 3 пункта для осмотра скота, вывозимаго изъ области по желѣзной дорогѣ. При каждомъ пунктовомъ ветеринарномъ врачѣ состоитъ пунктный фельдшеръ и стражникъ, а на карантинной линіи по 2 и болѣе стражниковъ. Скотъ на пунктахъ осматривается съ поголовной термометріей. Черезъ область скотъ прогоняется на протяженіи отъ 500 до 1000 верстъ въ южно-сѣверномъ направленіи по 4 главнымъ скотопрогоннымъ трактамъ: иртышскому улентино-петропавловскому, атбасарь-петропавловскому и атбасарь-прѣсногорьковскому. Входя въ область, скотъ на семипалатинской границѣ подвергается 21 дневному карантинированію, послѣ чего направляется дальше.

Надзоръ за провозомъ скота по желѣзной дорогѣ. Отправка скота по желѣзной дорогѣ изъ области производится только со ст. Омскъ, Исиль-Куль и Петропавловскъ. Посадочная платформа вполне оборудована только на ст. Петроп., на которой имѣется мощный скотопригонный дворъ для термометріи и погрузки скота. На станціяхъ же Омскъ и Исиль-Куль Сибирской ж. д. никакихъ улучшеній въ отчетномъ году не сдѣлано.

Осмотръ скота на ярмаркахъ. Осмотръ пригоняемаго на ярмарки скота организуется такъ, что онъ производится на нѣсколькихъ входныхъ пунктахъ, устанавливаемыхъ на большихъ проселочныхъ дорогахъ и связанныхъ между собой цѣпью стражниковъ. Скотъ на этихъ пунктахъ подвергается поголовной термометріи и владѣльцамъ его выдаются особые ярлыки на каждую голову или же скотъ клеймится чернымъ лакомъ большой буквой на крупѣ.

Надзоръ за сырыми животными продуктами. Сырые животные продукты провозились въ предѣлахъ области, на основаніи правилъ о провозѣ сыръя. Продукты эти изъ сель и ауловъ области гужемъ доставляются, главнымъ образомъ, въ Петропавловскъ, гдѣ имѣются спеціальныя хорошо оборудованные склады. Въ остальныхъ же городахъ склады для сыръя-неудовлетворительны. Въ пять городскихъ складовъ въ отчетномъ году поступило слѣдующее количество кожъ, шерсти и волоса.

Шкуръ:	въ Омскій,	въ Петроп.,	въ Кокчет.,	въ Атбасар.,	въ Акмол.
конскихъ	52.314	214.730	20.133	40.908	1000075
скотскихъ	234.585	226.306	17.264	31.960	80.744
верблюжьихъ	146	13.015	1.100	4.980	6.161
овечьихъ	136.804	1.209.553	137.484	255.395	825.923
козыхъ	16.605	704.399	—	—	—
Шерсти: овечьей	7.773	149.619	12.810	33.627	56.580
верблюжьей	117	22.483	5.732	3.029	14.113
козвей	10	2.474	—	—	—
коровьей	2.710	3.904	—	—	—
конскаго волоса	2.205	6.455	—	150	—
щетины	139	31	457	2.679	3.087
костей	—	18.717	—	10	—
роговъ	—	108	—	—	605
					1.000

Наибольшее количество сырья скопляется въ Петропавловскомъ городскомъ складѣ, который является центральнымъ не только для кожъ и шерсти, закупаемыхъ въ области но и далеко за предѣлами ея. Складъ этотъ играетъ огромную роль по сортировкѣ и отправкѣ сырья непосредственно на русскіе и заграничныя фабрики и заводы.

Ветеринарно-лечебное дѣло. Ветеринарно-лечебное дѣло, несмотря на огромную пользу, которую оно приноситъ мѣстному хозяйству долго не вводилось въ области. Первая лечебница была открыта въ городѣ Омскѣ только въ 1902 году, но уже въ отчетномъ году приемъ больныхъ животныхъ производился въ трехъ стационарныхъ лечебницахъ и въ 24 амбулаторіяхъ. Было принято 60.712 больныхъ животныхъ, сдѣлавшихъ 73.988 посѣщеній. Кромѣ того, казачьимъ ветеринарнымъ персоналомъ была оказана лечебная помощь 2191 лошади. По сравненію съ 1912 годомъ принято больныхъ больше на 15.687 гол. и сдѣлано ими посѣщеній больше на 18.495. Въ среднемъ на амбулаторію пришлось по 2.248 больныхъ и по 2.765 посѣщеній.

Посѣщаемость больныхъ по временамъ года выразилась: зимою 10.108, весною 11.416, лѣтомъ 26.779, осенью 12.409. Было принято: лошадей 35.891, крупнаго рогатаго скота 17.978 головъ и прочихъ животныхъ 6.843 гол. Изъ 60.712 больныхъ животныхъ 12.566 приведено въ амбулаторію съ внутренними болѣзнями, 32.771 съ наружными и 15.375 съ заразными.

Заболѣваемость разнаго рода скота была: лошади, рог. скота др. живот

Внутрен. болѣзнями	7.761	3.718	1.087
Наружными „	21.470	7.521	3.780
Заразными „	6.660	6.739	1.976

Несмотря на то, что въ области ветеринарная помощь больному скоту оказывается сравнительно недавно, но населеніе очень внимательно относится къ совѣтамъ врачей и почти не прибѣгаетъ къ помощи такъ называемыхъ „коноваловъ“.

Городская ветеринарія. Самостоятельныя городскія ветеринарныя организаціи имѣются только въ гор. Омскѣ и Петропавловскѣ. Въ остальныхъ же городахъ области завѣдываніе городскими скотобойнями, кожевенными складами и ветеринарно-санитарною частью лежатъ на пунктовыхъ ветеринарныхъ врачахъ.

По затратѣ общественныхъ средствъ и по широтѣ организаціи ветеринарнаго дѣла на первомъ мѣстѣ стоитъ г. Петропавловскъ. Въ немъ состоитъ четыре ветеринарныхъ врача. Вообще въ послѣдніе три года Петропавловское управленіе серьезно упорядочило ветеринарное дѣло.

Гораздо меньше въ этомъ отношеніи сдѣлала Омская городская дума.

Существующая организація ветеринарнаго надзора въ г. Омскѣ, имѣющемъ до 140 тысячъ населенія, состоитъ только изъ двухъ ветеринарныхъ врачей и 4 фельдшеровъ; между тѣмъ въ городѣ существуютъ скотобойня, складъ для сырья, изоляціонный пунктъ, мясная контрольная станція, площадка для торга скотомъ, конный базаръ, пять городскихъ табуновъ скота и два пожарныхъ обоза, кожевенныя и кишечные заводы и проч.

Омская ветеринарно-фельдшерская школа. Административный персонал школы состоялъ изъ директора, смотрителя и воспитателя, а преподавательскій—изъ 5 лицъ.

Къ началу 1912-13 учебнаго года оставалось въ школѣ 25 воспитанниковъ и вновь принято 14 учениковъ. Всѣ воспитанники были стипендіатами губерній и учреждений: Сибирскаго, Амурскаго, Семирѣченскаго казачьихъ войскъ, Министерства Внутр. Дѣлъ Астраханской губ. Уральской, Акмолинской и Семипалатинской областей.

Ученики распредѣлялись по сословію: казаковъ 17, калмыковъ—1, киргизовъ—11, крестьянъ—8 и мѣщанъ—2. Содержаніе школы въ 1913 г. стоило 12126 руб. 62 коп.

Омская ветеринарная бактериологическая лабораторія. Въ отчетномъ году лабораторія всецѣло была занята выработкой: культуры перипневмоніи, культуръ бактерій крысинаго и мышинаго тифа, вакцинъ сибиреязвенныхъ и рожистыхъ. Кроме того, отъ гиперъ-иммунной противъ сибирской язвы лошади получалась противосибиреязвенная дефибринированная кровь. Произведенъ опытъ полученія культуры путемъ зараженія бычка мѣстной легочной лимфой и застѣвомъ секундарной лимфы отъ навшаго бычка на мартеновскій бульень. Опыты дали приличный результатъ, почему было приготовлено 129000,0 мартеновскаго бульена, голнаго для застѣвовъ и выращено 50000,0 культуры перипневмоніи. Отпущено врачамъ для прививокъ 76.400 дозъ. Остальная культура почти полностью была употреблена на гиперъ-иммунизацію животныхъ.

Около 17 п. мышинаго тифа отпущено сельскимъ хозяевамъ бесплатно, на каковой предметъ Губернаторомъ было ассигновано 200 р. Крысинаго тифа за плату городскому населенію отпущено 22½ пуда и мышинаго 1 пуд. 28½ фун. Сибире-язвенныхъ вакцинъ выслано для прививокъ: первой вакц. 22020,1 второй—9230,0. Лабораторіей сдѣлано прививокъ около 500 животнымъ въ частныхъ имѣніяхъ, послѣ чего эпизоотія сибирской язвы прекратилась. Нѣсколько тысячъ дозъ было выслано въ Тобольскую губ.

При лабораторіи имѣется лошадь гиперъ-иммунная противъ антракса, отъ которой въ теченіи 1913 года получалась противосибиреязвенная дефибринированная кровь.

Диагностировались инфекціонныя болѣзни по присылаемымъ врачамъ и частными лицами материаламъ. Изъ произведенныхъ 206 изслѣдованій, 73 случая дали положительный результатъ на инфекцію, причемъ было диагностировано 12 различныхъ инфекціонныхъ и инвазійныхъ болѣзней.

Министерствомъ Внутреннихъ Дѣлъ была командирована въ Западную Сибирь комиссія, въ составѣ предсѣдателя ветеринарнаго комитета А. А. Раевского, члена комитета П. П. Пештича и др. лицъ для выясненія, главнымъ образомъ, устойчивости иммунитета у животныхъ, привитыхъ культурами повальнаго воспаленія легкихъ крупнаго рогатаго скота. Въ работахъ названной комиссіи лабораторія принимала самое живое участіе.

Петропавловская дезинфекціонная камера. Министерствомъ Внутреннихъ Дѣлъ давно было обращено вниманіе на необходимость переустройства при Петропавловскомъ сырьевомъ складѣ дезинфекціонной

камеры. Благодаря настоянiю администрацiи передъ мѣстнымъ городскимъ управленiемъ, осенью 1912 года камера эта была окончена за 17.000 руб. Для провѣрки дезинфекцiонной силы ея Губернаторомъ была назначена особая комиссiя подъ предсѣдательствомъ Акмолинскаго ветеринарнаго инспектора Дорофеева. Эта комиссiя произвела въ началѣ 1913 г. рядъ опытовъ надъ дезинфекцiей шкуръ, снятыхъ съ животныхъ, зараженныхъ сибирской язвой и произвела провѣрку дезинфекцiонной силы камеры бактериологическимъ изслѣдованiемъ.

Результаты опытовъ показали, что паро-формалиновая камера обладаетъ полною способностью убивать сибиреязвенныя споры и бактерии въ толщинѣ шкуръ при условiяхъ: а) нагрѣванiя камеры отъ 50—60 градусовъ Цельсия, б) впуска паровъ въ камеру въ теченiи 20 минутъ подъ давленiемъ 4-хъ атмосферъ, в) насыщенiя камеры въ продолженiи 3—5 минутъ формальдегида изъ 7¹/₂ литровъ 40% формалина и г) дѣйствiя паровъ формальдегида на шкуры въ теченiи 40 минутъ. Въ камерѣ одновременно можно продезинфекцировать и высушить 800 шкуръ крупныхъ животныхъ и 2000 шкуръ мелкаго скота.

Въ камерѣ ежегодно можно дезинфекцировать до 80.000 разнаго рода шкуръ, что вполне отвѣчаетъ цѣлямъ ея.

Губернаторомъ предложено Петропавловской городской управѣ принять необходимыя мѣры для устанавленiя обязательнаго ветеринарнаго осмотра каждой ввозимой въ городской складъ шкуры.

Городской управой на содержанiе означенной камеры было ассигновано въ отчетномъ году 8594 рубли. Изъ мѣноваго двора за годъ въ городскую кассу поступило 24.684 руб. 69 коп., въ томъ числѣ 14.758 руб. 94 коп. ¹/₂% сбора съ вывезеннаго сырья.

Въ бактериологическомъ кабинетѣ при дезинфекцiонной камерѣ въ 1913 году производились изслѣдованiя подозрительныхъ кожъ на сибирскую язву и въ одномъ случаѣ, при изслѣдованiи овчины, была обнаружена сибирская язва, а также приготовлялись пилюли мышинаго тифа.

Надзоръ за выдѣльною сырьемъ производился на 34 кожевенныхъ, 27 овчино-дубильныхъ и 9 кишечныхъ заводахъ и на 4 шерстомойняхъ.

Бойни и осмотръ привознаго мяса. Надзоръ за мясными продуктами былъ устанавленъ на общественныхъ и частныхъ скотобойняхъ и салганахъ, на ветеринарныхъ пунктахъ и городскихъ контрольных станцiяхъ. Круглый годъ убой скота производился на 6 общественныхъ скотобойняхъ, имѣющихся въ городахъ: Омскѣ, Петропавловскѣ, Кокчетавѣ, Атбасарѣ и Акмолинскѣ и въ станицѣ Прѣсногорьковской и на 4 частныхъ скотобойняхъ: скотопромышленниковъ Зайцева близъ ст. Омскъ, Дмитриева-ст. Исиль-куль, Боровскаго консервнаго завода. Кромѣ этихъ скотобоевъ, состоящихъ подъ постояннымъ ветеринарнымъ надзоромъ, убой скота производился еще на 10 частныхъ салганахъ, находящихся въ Омскомъ и Петропавловскомъ уѣздахъ.

Омская и Петропавловская городскiя скотобойни состоятъ подъ надзоромъ специально приглашенныхъ ветеринарныхъ врачей, остальные же скотобойни въ вѣдѣнiи уѣздныхъ ветеринарныхъ врачей.

На общественныхъ и частныхъ скотобойняхъ убито 105.729 гол. скота.

Изъ этого количества животныхъ ветеринарнымъ надзоромъ обнаружено больныхъ туберкулезомъ 2637 гол., повальнымъ воспал. легкихъ 1656, ящуромъ 332, сибирской язвой 1, актиномикозомъ 352, сапомъ 1, финнозомъ 824, эхинококки 40710, др. болѣзнями 3322 гол.

Народное просвѣщеніе.

Въ отчетномъ году учебныхъ заведеній въ области было 743, съ 1.028 д. об. пола учащихся и 49.309 д. об. пола учащихся. Изъ этого числа на города приходилось 128 учебныхъ заведеній, съ 14.416 учащихся обоого пола, а на уѣзды—615 учебныхъ заведеній, съ 34.893 учащихся об. пола.

Распределеніе учащихся по вѣроисповѣданіямъ видно изъ слѣдующихъ данныхъ:

православнаго	42737	д. об. пола
старообр. и единовѣрч.	400	— —
р.-католическаго	529	— —
ев.-лютеранскаго	1102	— —
іудейскаго	371	— —
магометанскаго	3471	— —
сектанскаго	639	— —
др. исповѣд.	60	— —

Итого 49309

Сопоставляя число учебныхъ заведеній съ полностью городского и сельскаго населенія, увидимъ, что въ городахъ одно учебное заведеніе приходится на 1596 д. нас. обоого пола и на 159 душъ дѣтей школьнаго возраста, а въ селахъ—одна школа упадаетъ на 779 кв. верстъ, 2148 д. населенія обоого пола и 214 дѣтей школьнаго возраста.

Учащіеся въ городахъ составляютъ 7% городского населенія, а въ уѣздахъ—2,6% сельскаго населенія.

Среднія учебныя заведенія распределены неравномѣрно, и имѣются лишь въ Омскѣ и Петропавловскѣ, въ остальныхъ городахъ ихъ нѣтъ. Между тѣмъ нужда въ нихъ огромна. Населеніе южныхъ уѣздовъ области въ большинствѣ случаевъ лишено возможности дать дѣтямъ среднее образованіе. Лишь болѣе состоятельный классъ жителей тѣхъ уѣздовъ посылаетъ дѣтей за 600—900 верстъ въ г.г. Петропавловскъ и Омскъ, гдѣ въ среднихъ учебныхъ заведеніяхъ не всегда бывають свободныя мѣста.

Помимо городскихъ и высшихъ начальныхъ училищъ, города области обслуживаються городскими приходскими по уставу 1812 г. училищами. Съ утвержденіемъ школьной сѣти по введенію всеобщаго обученія по гор. Омску и Петропавловску, развитіе начального обученія въ нихъ идетъ правильно. Училища открываются соотвѣтственно потребности населенія. Такъ, въ 1913 г. въ г. Омскѣ всѣ дѣти, желающія учиться, приняты въ приходскія училища. Не всѣ училища этихъ городовъ имѣють собственныя помѣщенія, вполнѣ отвѣчающія санитарно-гигіеническимъ и воспитательнымъ цѣлямъ. Въ г. Омскѣ 11 и 4 училища въ Петропавловскѣ помѣщаются въ наемныхъ зданіяхъ; для цѣлей учебно-

воспитательныхъ эти зданія не удобны, крайне тѣсны, въ нихъ нѣтъ рекреационнаго зала, двора для устройства игръ и т. д.

Съ 1914 года предположено начать постройки школьныхъ зданій какъ въ Омскѣ, такъ и въ Петропавловскѣ. По г.г. Кокчетаву и Акмолинску также выработана школьная сѣть по введенію всеобщаго обученія.

Для крестьянскаго сельскаго населенія области открываются на средства Министерства Народнаго Просвѣщенія и земскія двухклассныя и одноклассныя училища. Къ 1-му января 1914 г. въ области было 29 двухклассныхъ, 280 одноклассныхъ училищъ, съ 18.484 учащихся и 115 церковно-приходскихъ школъ, съ 7824 учащихя. Этого количества школъ на 658.642 душъ обоого пола крестьянскаго сельскаго населенія, съ 65.864 дѣтьми школьнаго возраста, далеко недостаточно. Въ 1913 г. представлена въ Министерство Народнаго Просвѣщенія школьная сѣть для введенія всеобщаго обученія среди сельскаго населенія области. Для осуществленія всеобщаго обученія въ ней необходимо открыть 810 училищъ, съ ассигнованіемъ на открытіе и содержаніе ихъ до 564.200 руб. Кроме того, большой расходъ до 2.216.500 руб. потребуется на школьное строительство. Въ настоящее время до 50% сельскихъ училищъ не имѣютъ собственныхъ помѣщеній.

Отсутствіе пригодныхъ школьныхъ зданій является главнымъ препятствіемъ въ дѣлѣ успѣшнаго развитія начальнаго обученія въ области. Населеніе ея составляютъ преимущественно переселенцы изъ Европейской Россіи, которые на новыхъ мѣстахъ обыкновенно строятъ избы такого малаго размѣра, что едва помѣщаются сами съ семьями. Часто для школы въ поселкѣ невозможно подыскать подходящаго помѣщенія и приходится или ютиться въ тѣсной, темной, грязной хатѣ, или даже переносить школу въ другой поселокъ, мало отличающійся по своимъ постройкамъ отъ перваго. Переселенцы охотно отдаютъ своихъ дѣтей въ школы. Первою заботою ихъ по водвореніи является открытіе школы.

Инспектора народныхъ училищъ имѣютъ въ своемъ вѣдѣніи до 90 школъ и могутъ побывать въ каждой не болѣе одного-двухъ разъ въ годъ, ибо школы разбросаны на большихъ разстояніяхъ.

Въ 1913 году третій инспекторскій районъ раздѣленъ: изъ него выдѣлены въ особую инспекцію Атбасарскій и Акмолинскій уѣзды. Въ 1914 году предположено, въ цѣляхъ болѣе правильнаго надзора за училищами, учредить отдѣльныхъ инспекторовъ для Атбасарскаго и Акмолинскаго уѣздовъ, а Омскій уѣздъ, гдѣ училищъ до 140, раздѣлить на двѣ инспекціи.

Въ 1913 году положено начало обученію ремесламъ: открыты слесарно-кузнечныя отдѣленія при пяти двухклассныхъ сельскихъ училищахъ и предположены къ открытію еще 5. Разрабатывается вообще сѣть ремесленныхъ отдѣленій. Нужда въ нихъ велика. Какъ только они были открыты, крестьяне охотно стали дѣлать заказы по ремонту земледѣльческихъ орудій, поправкѣ разныхъ предметовъ домашняго обихода. Открытіе означенныхъ отдѣленій крестьянами встрѣчено съ благодарностью.

Для обученія дѣтей киргизскаго населенія въ области имѣется 66 аульныхъ школъ. Число ихъ съ каждымъ годомъ увеличивается,

особенно въ тѣхъ уѣздахъ, гдѣ русскіе поселки вплотную подошли къ киргизскимъ ауламъ или окружили ихъ. Киргизы сознали необходимость изученія русскаго языка. Они часто возбуждаютъ ходатайства объ открытіи аульныхъ школъ, охотно идя въ этомъ отношеніи навстрѣчу, путемъ предоставленія помѣщенія и отопленія.

Для закрѣпленія знанія русскаго языка и усовершенствованія въ тѣхъ познаніяхъ, какія даетъ аульная школа, а также въ цѣляхъ воспитанія киргизскаго подросткающаго поколѣнія въ духѣ и направленіи преданности ГОСУДАРЮ ИМПЕРАТОРУ и Отечеству, сознанія единенія съ русскимъ народомъ, общаго служенія Родинѣ, необходимо возможно больше открывать въ области русско-киргизскихъ двухклассныхъ училищъ съ интернатами, по образцу Полтавскаго и Атбасарскаго, съ ремесленными отдѣленіями при нихъ и педагогическими курсами для подготовленія учителей для аульныхъ школъ. Въ первую очередь такія училища слѣдовало-бы открыть въ г.г. Кокчетавѣ и Акмолинскѣ.

Нѣмецкое населеніе области, особенно живущее вдоль линіи желѣзной дороги хуторами и на участкахъ, открываетъ на свои средства, съ разрѣшенія учебнаго и областного начальства, начальныя церковныя, по особымъ правиламъ, училища, въ которыхъ преподаваніе ведется на русскомъ языкѣ. Такихъ училищъ до 12-ти; для нѣмцевъ, живущихъ въ поселкахъ области, открываются начальныя училища Министерства Народнаго Просвѣщенія.

Въ ближайшемъ будущемъ необходимо открыть мужскую гимназію или реальное училище въ г. Акмолинскѣ для обслуживанія населенія Акмолинскаго и Атбасарскаго уѣздовъ; въ Петропавловскѣ—мужскую гимназію, которая, вмѣстѣ съ существующимъ реальнымъ училищемъ, будетъ удовлетворять просвѣтительныя нужды населенія Петропавловскаго и Кокчетавскаго уѣздовъ, въ Омскѣ—реальное училище, а равно преобразовать низшее механико-техническое училище въ среднее, съ двумя отдѣленіями: механическимъ и строительнымъ.

Въ послѣднее время обращается серьезное вниманіе на физическое развитіе молодежи. Почти во всѣхъ учебныхъ заведеніяхъ проходится курсъ гимнастики.

14 мая 1913 г. въ Омскѣ былъ организованъ гимнастическій праздникъ, привлекшій свыше 12,000 зрителей. Въ исполненіи общихъ и отдѣльныхъ упражненій участвовало 2,500 учащихся.

СПИСОКЪ

крестьянскихъ и киргизскихъ волостей, а также станичныхъ правленій Акмолинской области.

Уѣзды, волости, станичныя правленія самостоят. сел. общ.	Число населенныхъ мѣстъ				Всего	Число дворовъ, или киргизскихъ кибытокъ	Жителей обоого пола	Почтовый адресъ	Расстояніе въ верстахъ отъ уѣзднаго города
	Селеній, въ коиѣ введены общ. упр.	Деревня, заполовъ, хутора, участки, въ коиѣ не введено обществ. управл.	Киргизскихъ ауловъ						
Омскій уѣздъ									
1-й крестьянскій участ.									
г. О М С К Ъ.									
Крестьянскія волости:									
Бѣлоусовская . . .	6	2	—	8	674	4452	с. Павлоградка	87	
Павлоградская . . .	10	—	—	10	858	5807	"	87	
Божедаровская . . .	8	5	—	13	3892	2267	"	87	
Благодаровская . .	12	—	—	12	1402	8696	с. Благодаровка	112	
Н.-Екатерининская .	8	3	—	11	650	4619	с. Любомировка	65	
Любомировская . . .	8	16	—	24	606	3766	"	65	
Таврическая	8	11	—	19	406	2579	с. Таврическое	45	
Киргизскія волости:									
Покровская	—	—	10	10	1172	6429	с. Благодаровка	112	
Текинская	—	—	11	11	1295	7424	"	112	
2-й крестьянскій участ.									
г. О М С К Ъ.									
Крестьянскія волости:									
Степановская	15	36	—	51	1327	7779	с. Степановское (почт. опер. при вол. правл.)	127	
Добровольская	4	12	—	16	198	1126	т о ж е	159	
Царско-Дарская . . .	10	—	—	10	876	5060	с. Царско-Дарс. (почт. опер. при вол. правл.)	100	

Тихорѣцкая	4	4	—	8	235	1546	с. Царско-Дарск. (почт. опер. при вол. правл.)	80
Ново-Уральская . . .	7	—	—	7	517	3444	т о ж е	102
Бобринская	3	69	—	72	149	907	т о ж е	110
Розовская	7	—	—	7	187	1135	Степановское вол. правл.	134
Самостоятельн. сельск. правленія:								
Славянское	1	—	—	1	83	682	ст. Черлакск.	115
Ново-Красновское . .	1	—	—	1	87	503	Степановское вол. правл.	159
Голубовское	1	—	—	1	137	788	т о ж е	184
Сладковское	1	—	—	1	85	510	т о ж е	224
Дробышевское	1	—	—	1	260	1605	ст. Черлакск.	145
Моисеевское	1	—	—	1	100	545	т о ж е	147
Котельниковское . .	1	—	—	1	65	263	Степановское вол. правл.	204
Киргизск. вол.								
Казылгажская	—	—	14	14	1745	8801	} Черезъ Степановское волост. правленіе	260
Алаботинская	—	—	7	7	788	4005		200
3-я крестьянскій участ. г. ОМСКЪ.								
Крестьянскія волости:								
Новинская	5	—	—	5	430	3424	с. Новинка Омск. у.	30
Нов.-Царицынская . .	4	—	—	4	390	2624	т о ж е	85
Азовская	10	3	—	13	503	3104	с. Азовское Омск. у.	40
Александровская . . .	8	1	—	9	618	4151	с. Александров. Омск. у.	60
Борисовская	15	15	—	30	1802	5845	ст. Маринковка С. ж. д., с. Борзовское Омск. у.	85
Одесская	17	33	—	50	1033	6330	т о ж е	85
Бѣлостокская	2	—	—	2	219	1214	т о ж е	95
Екатеринославск. . .	11	30	—	41	480	3232	Маріан.	80
Самост. сельск. о-ва								
с. Пришибское	1	—	—	1	39	281	Александр.	60
Зеленопольское . . .	1	—	—	1	92	582	с. Любомир.	50
Киргизскія волости:								
Омская	—	—	10	10	1633	8176	с. Новинское	40

Курганская	—	—	6	6	1689	8240	Марианов.	75
4-й крестьянскій участ.								
Ст. Исиль-Куль Сиб. ж. д.								
Крестьянскія волости:								
Городищенская . . .	5	—	—	5	386	2337	ст. Исиль-Куль Омск. ж. г.	131
Москаленская	4	—	—	4	248	1706	ст. Москаленки	105
Украинская	23	100	—	123	2137	12349	} ст. Исиль-Куль Омск. жел. д.	129
Полтавская	22	226	—	248	2590	11533		130
Орѣховская	13	—	—	13	693	4170	г. Омскъ, с. Орѣ- ховское	120
Самост. сельск. общ.								
Громогласовское . . .	1	—	—	1	189	956	г. Омскъ	125
Мамоновское	1	—	—	1	93	451	ст. Исиль-Куль Омск. ж. д.	165
Киргизск. волость.								
Николаевская	—	—	11	11	1996	10391	т о ж е	165
Казачьи станичн. прав. Омскаго уѣзда								
Атаманское	1	37	—	38	1832	19924	г. Омскъ	3
Черемуховское	2	15	—	17	293	2208	"	15
Мельничное	3	34	—	37	349	2213	"	35
Ачаирское	3	70	—	73	783	4956	ст. Ачаирск.	50
Николаевское	7	136	—	143	1044	10636	ст. Маринов.	110
Черламовское	8	92	—	100	1836	10981	п. Черлакъ	130
Петропавл. уѣздъ.								
1-й крестьянскій участ.								
г. ПЕТРОПАВЛОВСКЪ.								
Крестьянск. вол.:								
Успенская	3	—	—	3	816	5588	ст. Булаево, Сиб. ж. д.	100
Екатерининская . . .	4	—	—	4	503	3063	ст. Исиль-Куль Сиб. ж. д.	125
Раевское сам. сел пр.	1	—	—	1	115	721	ст. Булаево Сиб. ж. д.	65
Киргизская волость.								
Полуденская	—	—	10	10	1676	9311	г. Петропавловскъ	—

2-й крестьянск. уч.							
г. ПЕТРОПАВЛОВСКЪ.							
Крестьянскія вол.:							
Явленская	5	1	—	6	939	5705	с. Явленское 81
Полтавская	19	7	—	26	1591	8794	с. Полтавское 60
Столыпинская	5	—	—	5	308	3321	с. Столыпинское 110
Богодуховская	13	2	—	15	563	3493	с. Богодухов. 90
Сѣнная	10	27	—	37	378	2785	„ 100
Саратомарская	11	1	—	12	441	2340	Петроп. п.-т. отд. 35
Киргизскія вол.:							
Петропавловская	—	—	—	6	6	1481	7272 с. Ильинское 110
Таинчинская	—	—	—	8	8	1366	7156 с. Полтавское 70
Джамантузская	—	—	—	6	6	1155	6906 с. Богодухов. 60
3-й крестьянск. уч.							
г. ПЕТРОПАВЛОВСКЪ.							
Крестьянскія вол.:							
Макаръевская	5	—	—	5	622	3569	ст. Прѣсног. 200
Благовѣщенская	5	—	—	5	643	3845	ст. Прѣсног. 200
Троицкая	3	4	—	7	934	5699	ст. Новорыб. 120
Михайловская	3	—	—	3	643	3765	ст. Мамлютка 75
Федоровская	5	2	—	7	450	2941	ст. Прѣсног. 300
Петровск. сам.сел пр	1	4	—	5	286	2177	г. Петропавловскъ 85
Киргизскія вол.:							
Аккусакская	—	—	—	5	5	610	2425 ст. Прѣсног. 190
Прѣсновская	—	—	—	5	5	818	4021 „ 142
Анастасіевская	—	—	—	7	7	679	2901 ст. Прѣсног. 250
Становская	—	—	—	10	10	1363	6593 ст. Новорыб. 135
Менгесерская	—	—	—	8	8	1116	5508 „ 135
Смаиловская	—	—	—	6	6	487	4838 с. Дмитріев. 200
4-й крестьянск. уч.							
с. НОВОПОКРОВСКОЕ							
Крестьянскія вол.:							
Новопокровская	9	1	—	10	700	4273	с. Новопокр. 270

Всесвятская	13	7	—	20	1091	6584	с. Всесвятское	400
Рижская	4	—	—	4	480	3171	с. Рязское	350
Анновск.	5	3	—	8	401	2565	с. Анцовское	300
Златоустовское . .	9	2	—	11	454	2841	с. Новопокр.	300
Киргизскія вол.:								
Каратальская	—	—	8	8	1260	6480	с. Федоровск.	250
Канжигалинская . .	—	—	6	6	876	5938	с. Всесвятск.	350
Пръсногорьковская .	—	—	6	6	733	4232	с. Федоровск.	250
5-й крестьянск. уч.								
с. ВСЕСВЯТСКОЕ.								
Крестьянскія вол.:								
Чернявская	15	—	—	15	464	3015	с. Карасульское	552
Ермаковская	4	—	—	4	236	2715	с. Всесвятское	460
Севастопольская . .	24	14	—	38	375	3904	с. Севастопольс.	472
Самост. сел. управ.								
Святогорское	1	—	—	1	170	1435	с. Всесвятское	507
Карасульское	1	—	—	1	190	1617	с. Карасульское	557
Киргизскія вол.:								
Кушмурунская	—	—	6	6	682	3173		673
Карабинская	—	—	6	6	793	4233		562
6-й крестьянск. уч.								
с. ИЛЬИНКА								
Крестьянскія вол.:								
Ильинская	2	—	—	2	607	3481	с. Ильинское	110
Николаевская	3	3	—	6	549	4204	с. Николаевское	125
Крещенская	4	—	—	4	799	5907	с. Крещенск.	240
Ефимовская	2	1	—	3	456	2426	с. Ефимовск.	270
Ставропольская . . .	2	8	—	10	499	3334	с. Ставроп.	310
Самост. сел. управ.								
Дмитриевское	2	2	—	4	302	2595	с. Дмитриев.	190
Семипольское	1	4	—	5	349	2068	с. Семипольск.	150
Песковское	2	—	—	2	255	1483	с. Ефимовка	260

Миргизская вол.:								
Средняя	—	—	12	12	1100	5774	с. Анновское	237
Казачьи станич. пр. Петропавл. уезда.								
ст. Петропавловская	7	10	—	17	780	4584	г. Петропав.	—
Новоникольская . . .	1	18	—	19	285	1889	"	56
Вознесенская	4	7	—	11	1314	9232	"	38
Архангельская	1	2	—	3	215	1215	"	21
Медвѣженская	9	18	—	27	1071	6246	ст. Булаево С. ж. д.	88
Конюховская	1	4	—	5	259	2182	"	123
Прѣсновская	8	4	—	12	1320	7411	ст. Прѣснов.	146
Прѣсногорьковская . .	8	12	—	20	1093	6290	ст. Прѣсногорьковск.	245
Новорыбинская	9	16	—	25	1535	8714	ст. Новорыб.	130
Становская	1	—	—	1	174	910	ст. Мамлютка С. ж. д.	68
Кокчетавск. уездъ.								
1-я крестьянскій участ. г. КОКЧЕТАВЪ.								
Крестьянскія вол.:								
Александровская . . .	10	—	—	10	1167	7342	Александр.	38
Чистяковская	3	—	—	3	102	537	"	170
Самост. сел. правл.:								
Златорунное	1	—	—	1	90	784	Щучье.	100
Восточное	1	—	—	1	79	372	"	170
Миргизскія вол.:								
Балыктыкульская . . .	—	—	9	9	1163	6884	"	120
Восточная	—	—	9	9	1508	8691	"	180
Коксенгирская	—	—	3	3	303	1256	"	180
2-я крестьянскій уч. г. КОКЧЕТАВЪ.								
Крестьянскія вол.:								
Александровская	11	1	—	12	1240	7996	с. Алексѣев.	28
Корнѣевская	12	2	—	14	1694	11041	с. Корнѣев.	110

Сухотинская	8	1	—	9	1283	8325	с. Сухотин.	73
Келлеровская	8	—	—	8	1053	6686	с. Келлеровск.	67
Киргизскія вол.:								
Кокчетавская	—	—	6	6	957	5462	г. Кокчетавъ.	30
Мизгильская	2	—	10	10	1985	11238	с. Келлеровск.	75
3-й крестьянскій уч. г. КОКЧЕТАВЪ.								
Крестьянскія вол.:								
Павловско-Подгородн.	7	8	—	15	1351	6481	с. Павловское	30
Дмитрѣевская	15	11	—	26	1195	7991	с. Дмитрѣев.	85
Вознесенская	12	6	—	18	1086	8808	с. Вознесенс.	105
Макинская	4	3	—	7	789	4565	с. Макинс.	118
Самост. с. прав.								
Еленинское	1	—	—	1	225	1416	г. Кокчет.	35
Киргизскія вол.								
Котуркульская	—	—	5	5	2547	7258	с. Щучинское	130
Аксаринская	—	—	4	4	811	4545	с. Макинское	120
Карачинская	—	—	10	10	1422	6550	Александр.	30
4-й крестьянскій участ. ст. САНДЫКТАВСКАЯ.								
Крестьянскія вол.								
Викторовская	10	—	—	10	1603	9223	Викторов.	63
Михайловская	17	—	—	8	812	5047	Михайл.	110
Балкашинская	14	4	—	18	1608	11907	Балкаш.	98
Каменская	12	16	—	28	1466	10866	Каменск.	133
Николаевская	17	7	—	24	1643	6670	Николаев.	100
Васильевская	5	—	—	5	657	3349	Васильев.	120
Киргизская вол.								
Зерендинская	—	—	6	6	1317	6347	с. Павловогор.	25

5-й крестьянский участ.								
ст. АРЫКЪ-БАЛЫКЪ.								
Крестьянская вол.:								
Чистопольская	6	4	—	10	707	4013	Федоров.	150
Привольная	7	4	—	11	477	3312	с. Привольн.	110
Андреевская	12	10	—	22	1119	6853	Андреевское	130
Константиновская	16	7	—	23	2033	14338	Константиновское	110
Федоровская	15	8	—	23	2044	14743	Федоровское	165
Самос. сел. прав.								
Мищенковская	1	—	—	1	162	963	с. Констант.	130
Киргизская вол.								
Джиландинская	—	—	10	10	1192	7465	Зереман.	90
Ногайская	—	—	8	8	769	5264	ст. Арыкъ-Балык.	70
6-й крестьянский участ.								
с. КРИВООЗЕРНОЕ.								
Крестьянская вол.:								
Кривоозерная	15	1	—	16	2232	15367	с. Кривоозер.	87
Ольгинская	7	—	—	7	628	5209	с. Маринское	156
Всеволодовская	7	—	—	7	575	3964	с. Казанское	144
Казанская	8	8	—	16	1253	7291	..	132
Маринская	9	2	—	11	1214	8063	Маринское	172
Ново-Покровская	20	—	—	20	1772	9625	Н.-Покровское	147
Коноваловск. сам. с. пр.	1	—	—	1	516	3378	Маринское.	172
Киргизская вол.:								
Аиртавская	—	—	8	8	1341	7740	с. Кривоозер.	107
Чалкарская	—	—	6	6	1118	7504	Н.-Покровск.	60
Баймбетская	—	—	7	7	1218	7359	с. Маринск.	202
Кавачьи стан. прав.								
Кокчетавского уезда:								
ст. Кокчетавская	1	—	—	1	373	1508	с. Кокчетавъ.	—
ХУТОРА:								
Путинцова	—	1	—	1	1	6	..	15
Войсковой	—	1	—	1	6	41	..	15

Казачинной	—	1	—	1	10	77	г. Кокчетавъ.	19
Менковой	—	1	—	1	22	176	„	16
Калмаковой	—	1	—	1	8	63	„	20
ст. Щучинская	1	—	—	1	541	4040	ст. Щучинск.	70
„ Котуркульская	1	—	—	—	618	4210	Щучин. п.-т. отд.	82
„ Сандыктавская	1	2	—	3	561	2639	ст. Сандыкт.	85
„ Зерендинская	1	—	—	1	406	2486	ст. Зерендин.	45
„ Аканъ-Бурлукск.	1	—	—	1	375	3276	Арыкъ-Балык.	137
„ Арыкъ-Балыкск.	1	1	—	2	526	3226	„	106
„ Нижне-Бурлакск.	1	—	—	1	317	2310	„	120
„ Якши-Янгиставск.	1	1	—	2	351	2633	„	130
„ Аиртавская	1	—	—	1	468	3323	ст. Аиртавск.	87
„ Лобановская	1	1	—	2	904	6629	ст. Лобанов.	70
„ Имантавская	1	—	—	1	528	3576	ст. Имантав.	85
Верхне-Бурлукская	1	—	—	1	196	1497	Арыкъ-Балык.	120
Акмолинск. уѣздъ.								
1-й крестьянскій уч.								
г. АКМОЛИНСКЪ.								
Крестьянскія вол.:								
Семеновская	6	1	—	7	1120	8076	с. Семеновск.	50
Прирѣчная	6	—	—	6	380	2606	г. Акмолинскъ	55
Елизаветинская	5	—	—	5	507	3109	„	40
Таганрогская	2	—	—	2	293	2017	„	40
Александровская	5	1	—	6	326	1972	„	25
Киргизскія вол.:								
Сартерекская	—	—	9	9	1073	6462	„	30
Акмолинская	—	—	7	7	735	4901	с. Семенов.	60
Ишимская	—	—	6	6	857	5156	с. Ново-Черк.	70
2-й крестьянскій уч.								
г. АКМОЛИНСКЪ.								
Крестьянскія вол.:								
Рождественская	4	—	—	4	424	3254	с. Рождеств.	35

Черниговская	9	1	—	10	1837	5359	с. Чернигов.	80
Захаровская	7	—	—	7	675	3815	с. Захаровск.	160
Осѣдл. киргизъ:								
Нурбаевская вол.	2	—	—	2	124	685	г. Акмолинск.	25
Киргизскія вол.:								
Нурина	—	—	6	6	730	3803	„	42
Аккумъ-Нурина	—	1	11	12	1226	6666	„	80
Кургальжинская	—	—	4	4	534	3095	„	300
Соналы-Кургальжин.	—	—	6	6	664	3808	„	280
Конъ-Кургальжин.	—	—	7	7	957	6038	„	330
Сарыузенская	—	—	4	4	656	4541	„	450
Джаксыжонская	—	—	6	6	692	3672	„	300
Куланъ-Утм.-Нурина	—	—	10	10	1017	6002	с. Рождеств.	25
Амантавская	—	—	5	5	668	3581	с. Чернигов.	110
Джиландинская	—	—	8	8	970	4481	с. Захаровск.	160
Конекская	—	—	4	4	534	3477	„	400
Карагагачская	—	—	4	4	694	3919	„	250
Чуйская	—	—	3	3	809	4876	„	950
Чонайская	—	—	4	4	510	2789	„	930
Коктасская	—	—	6	6	687	3222	„	940
Сарыгульская	—	—	6	6	536	3040	„	900
Карагызская	—	—	6	6	1133	4409	„	960
3-й крестьянскій уч.								
с. АЛЕКСѢВСКОЕ.								
Крестьянскія вол.:								
Алексѣвская	11	4	—	15	1643	8789	с. Алексѣв.	110
Никольская	12	4	—	16	1098	8036	„	150
Оксановская	15	14	—	29	1520	8360	„	120
Ново-Черкасская	6	1	—	7	520	2920	Анмолы	110
Графская	7	2	—	9	628	4426	Алексѣв.	80
Приозерная	5	1	—	6	409	2451	„	150

Киргизскія вол.:								
Мунчактинская . . .	—	—	7	7	880	4873	Алексѣев.	135
Карабулагская . . .	—	—	7	7	1257	7521	„	110
Аксайракъ-Кульская . . .	—	—	7	7	1154	7297	Акмолы	150
4-й крестьянскій уч.								
г. АКМОЛИНСКЪ.								
Крестьянскія вол.:								
Нецвѣтаевская	10	—	—	10	587	3737	Прирѣчн.	110
Благодатная	6	3	—	9	689	3976	Николаев.	120
Ново-Георгиевская	10	4	—	14	1297	6991	Ново-Георгиевское	100
Николаевская	1	—	—	1	234	1513	Николаев.	80
Харьковская	6	4	—	10	695	4511	Харьков.	65
Вишневская	8	4	—	12	704	5312	Вишневское	75
Киргизскія вол.:								
Ызыль-Топракская	—	—	10	10	1083	6424	Прирѣчная	120
Селетинская	—	—	8	8	1140	6666	с. Алексѣев.	170
Коржункульская	—	—	8	8	1100	6502	„	150
Бугульминская	—	—	5	5	667	3979	Чернигов.	60
Чирубай-Нуринская	—	—	5	5	909	5632	поч. отд. Караганды	260
Кумгольская	—	—	5	5	590	3989	с. Захаровск.	250
Чарыктинская	—	—	4	4	433	2563	ст. Караганд.	250
Еременская	—	—	13	13	1621	9580	Николаев.	150
5-й крестьянскій уч.								
с. Б.-МИХАЙЛОВСКОЕ.								
Крестьянскія вол.:								
Санниковская	6	—	—	6	707	4370	Санниково	300
Астаховская	6	1	—	7	214	1328	Лифляндск.	180
Лифляндская	13	1	—	14	635	4197	„	165
Б.-Михайловская	6	—	—	6	364	2603	Караганды	240
Долинская	3	1	—	4	330	1836	„	250
Киргизскія вол.:								
Карагандинская	—	—	8	8	820	2021	„	300

Спасская	—	—	6	6	597	3596	Караганды	350
Байдавлегская	—	—	5	5	592	4546	„	200
Нельдинская	—	—	7	7	582	3412	Захаровское	330
Еркесайская	—	—	6	6	478	3399	„	350
Соранская	—	—	3	3	650	4842	„	350
Койтаская	—	—	3	3	568	3299	„	380
Ортовская	—	—	7	7	541	4441	„	400
Алабаская	—	—	5	5	481	2636	„	400
Сартавс.	—	—	5	5	696	3349	„	420
Актавская	—	—	8	8	1066	6440	„	350
Атасуйская	—	—	6	6	1014	5676	„	350
Чажагайская	—	—	7	7	555	2709	„	500
Косагалинская	—	—	4	4	835	3454	„	800
Мунглинская	—	—	5	5	583	3310	„	800
Акмолинск. станичн правление	1	47	—	48	495	2047	г. Акмолы	—
Атбасарск. уѣздъ.								
1-й крестьянскій уч.								
г. АТБАСАРЪ.								
Крестьянскія вол.:								
Сергѣевская	7	—	—	7	863	5723	г. Атбасарь	20
Перекатная	4	—	—	4	296	1842	„	35
Самост. сел. прав.:								
Ново-Кіенское	1	—	—	1	80	547	„	68
Парчевское	1	—	—	1	68	501	„	75
2-й крестьянскій уч.								
г. АТБАСАРЪ.								
Крестьянскія вол.:								
Покровская	15	8	—	23	1356	8768	с. Покровск.	191/2
Н.-Александровская	6	—	—	6	775	5779	с. Н.-Александр.	341/2
Маринская	3	—	—	3	503	3404	с. Маринское	56
Колутопская	3	—	—	3	387	2966	с. Н. Колутоп.	91
Ново-Братская	3	—	—	3	669	3953	„	100

Киргизскія вол.:							
Амангайская	---	7	7	950	5068	с. Маринское	75
Атбасарская	---	6	6	748	3952	с. Н. Александр.	75
Алексѣевская	---	7	7	1280	6739	г. Атбасарь	40
3-й крестьянскій уч-г. АТБАСАРЬ.							
Самост. сел. управ.							
Степное	1	---	1	471	993	с. Новочеркас. Акм. у.	130
Терсаканское	1	---	1	27	179	с. Сергѣевское Атб у.	105
Ладыжинское	1	---	1	585	1137	г. Атбасарь	110
Сельск. управ.:							
Крутое	1	---	1	26	191	"	175
Мѣдное	1	---	1	29	173	"	175
Веніаминское	1	---	1	15	86	"	200
Кіяхъ-Аральское	1	---	1	22	133	"	200
Киргизскія вол.:							
Д. Денгизская	---	3	3	400	3350	"	200
Аиртавская	---	4	4	700	1836	с. Кійминское	500
Улутавская	---	6	6	725	3717	"	480
Кенгирская	---	6	6	852	4039	"	450
Кара-Кенгирская	---	5	5	781	3333	"	450
Сарысуйская	---	4	4	524	3018	"	800
Д. Сарысуйская	---	6	6	813	4398	"	800
Кумъ-Конурская	---	4	4	523	3196	"	900
Барчакульская	---	4	4	620	3050	"	900
Айнакульская	---	3	3	669	3242	"	650
Денгизская	---	6	6	1020	4899	г. Атбасарь	200
Киреевская	---	5	5	977	4763	"	200
Кызылкульская	---	5	5	588	2986	"	150
Сартавская	---	5	5	662	3815	"	150
Терсаканская	---	5	5	549	2645	с. Кійминское	250
Джездинская	---	5	5	616	2792	"	550

Д. Джездинская . . .	—	—	4	4	623	4200	с. Кийминское	800
Столыпинская	—	—	5	5	600	3973	»	200
Майлинская	—	—	2	2	311	1542	г. Атбасаръ	200
4-й крестьянскій уч. с. КИЙМИНСКОЕ.								
Крестьянскія вол.:								
Кийминская	5	—	—	5	776	5422	с. Кийминское	65
Ишимская	11	1	—	12	915	4791	с. Ишимское	111
Державин. сам. с. ул.	1	—	—	1	181	1523	»	181
Киргизскія вол.:								
Кентюбекская	—	—	6	6	1016	5137	»	155
Бесъ-Обинская	—	—	6	6	1123	5450	»	125
5-й крестьянскій уч. с. КРАСИВОЕ.								
Крестьянскія вол.:								
Красивая	9	4	—	13	910	5532	с. Красивое	120
Знаменская	7	3	—	10	570	3625	с. Знаменское	202
Курское сам. сел. пр.	1	—	—	1	50	395	с. Красивое	155
Киргизскія вол.:								
Джаргаинская	—	—	4	4	639	3376	с. Знаменское	172
Екынчи-Джаргаинск.	—	—	3	3	586	3168	с. Красивое	155
Атбасарское стан. пр.	1	—	—	1	183	3075	»	—

СПИСОКЪ

Прокурорскихъ участковъ въ округѣ Омскаго окружнаго суда.

№ по порядку	Наименованіе Прокурорскихъ участковъ	Участки судебныхъ слѣдователей и мировыхъ судей, входящіе въ составъ прокурорскаго участка.
1	Товарищъ Прокурора по Камерѣ	Завѣдываніе Камерой Прокурора Суда и судебный слѣдователь по особо важнымъ дѣламъ.
2	" по 1-му Омскому участку	Мировые Судьи 7, 8 и 9 уч.уч. гор. Омска.
3	" по 2-му Омскому участку	Мировые Судьи 10 и 11 уч.уч. гор. Омска.
4	" по 3-му Омскому участку	Мировые Судьи 3 и 4 уч. уч Омскаго уѣзда и судебный слѣдователь при Омскомъ окружномъ Судѣ.
5	" по Петропавловскому участку	Мировые Судьи 5, 6 и 7 уч.уч. Петропавловскаго уѣзда.
6	" Кокч.-Атбасарскому участку	Мировые Судьи 4, 5 и 6 уч.уч. Кокчетавскаго у. и Мировой Судья 2 уч. Атбасарскаго у.ч.-
7	" по Акмолинскому участку	Мировые Судьи 3, 4 и 5 уч.у Акмолинскаго уѣзда.

Проживаютъ въ г. Омскѣ.

СПИСОКЪ

участковъ мировыхъ судей Омскаго окружн. суда, входящихъ
въ составъ Анмолинской области.

Г. Омскъ.

1 уч. мировой подсудн сти. Районъ 1-я полиц. часть.

2 " " " " 2 " "

3 " " " " 3 " "

4 " " " " 4 " "

за исключеніемъ кварталовъ, находящихся между Бутырской и Тобольской улицами.

5 уч. мир. подс. Районъ 5 пол. ч. и кварталы 4 части, находящіяся между Бутырской и Тобольской улицами.

6 уч. мир. подс. Районъ: Атаманскій хут., пос. по Семипалатинскому тракту (Омскій выселокъ), ст. Омскъ—постъ и пос. Ново Омскъ.

7 уч. слѣдственный. Районъ: 1 полиц. часть отъ Ермаковской ул. и прилегающіе къ ней кварталы II части до Думской улицы.

8 уч. слѣд. Районъ: 3 и 5 полиц. части и прилегающіе къ 5 ч. кварталы 4 части до Скорбященской ул.

9 уч. слѣд. Районъ: кварталы 2 пол. ч. отъ Думской ул. до р. Оми и 4 ч. отъ р. Оми до Скорбященской ул.

10 уч. слѣд. Районъ: 1 пол. ч. отъ Ермаковской ул. до границы городской земли, ст. Омскъ съ ж.-д. мистерскими и полосой отчужденія къ г. Томску до границы городской земли и пос. по Семипалатинскому тракту (Омскій выс.).

11 уч. слѣд. Районъ: Атаманскій хут., полоса отчужденія отъ ст. Омскъ по направленію къ г. Петропавловску до станц. Омскъ—постъ включительно ст. Омскъ—постъ и выс. Ново-Омскъ.

Мировые судьи I—V включ., VII—X участковъ живутъ въ гор. Омскѣ, въ предѣлахъ своихъ участковъ, а мировые судьи VI—XI уч. —въ Атаманскомъ хут.

Омскій уѣздъ.

1 уч. мир. подсудн. Мѣстопребываніе: г. Омскъ. Обязательный выѣздъ: станица Черлаковская, село Павлоградское. Районъ: станицы: Черемуховская, Мельничная, Ачаирская, Черлаковская, Атаманская. Крестьянскія волости: Александровская, Новинская, Павлоградская, Благодаровская, Ново-Екатерининская, Одесская, Любомировская, Таврическая, Царско-дарская, Бѣлостокская, Степановская, Азовская, Самостоятельная сельскія общества: Кузнецовка, Розовка, Ново-

Красновская, Славянская, Голубовка, Бобринская, Дробышева, Моисеевка, **Киргизскія волости:** Омская, Покровская, Алаботинская, Текнинская, Козылгакская.

2 уч. мир. подс. Мѣстопр. при ст. Исиль-Куль. Обязательный выѣздъ: с. Полтавское, Районъ: ст. Николаевская. **Крест. вол.:** Борисовская, Городищенская, Украинская, Полтавская, Орѣховская. **Самост. сел. общ.:** Мамоновка, Пришибъ, Зеленополюе, Громогласовское. **Кирг. вол.:** Курганская, Николаевская.

3 уч. слѣд. Мѣстопр.: г. Омскъ, Районъ: тотъ же самый, что и 1-й участ.

4 уч. слѣд. Мѣстопр.: при ст. Исиль-Куль. Районъ тотъ же самый, что и 2 уч.

Петропавловскій уѣздъ.

1 уч. мир. подсудн. Мѣстопр.: г. Петропавловскъ. Районъ: гор. Петропавловскъ.

2 уч. мир. подсудн. Мѣстопр.: гор. Петропавловскъ. Обязательный выѣздъ: ст. Медвѣжинская, пос. Полтавскій и с. Богодуховское. Районъ: ст. Петропавловскъ съ полосой отчужденія и пос. Ст. Петропавловская, Медвѣжинская, Вознесенская, Конюховская, Архангельская, Ново-Никольская. **Крест. вол.:** Успенская, Полтавская, Богодуховская. **Самост. сел. общ.:** Раевское. **Киргизскія вол.:** Петропавловская, Таинчинская, Полуденская, Менгесерская, Средняя.

3 уч. мир. подсудн. Мѣстопр.: ст. Новорыбинская. Обязательный выѣздъ: пос.: Явленскій, Крещенскій и Дмитріевскій. Районъ: ст. Новорыбинская, Прѣсновская. **Крест. вол.:** Михайловская, Явленская, Ильинская, Николаевская, Троицкая, Крещенская, Ставропольская, Ефимовская. **Самост. сельск. общ.:** Столыпинское, Петровское, Семипольское, Дмитріевское. **Кирг. вол.:** Стаповская, Анастасьевская, Аккусакская, Прѣсновская.

4 уч. мир. подсудн. Мѣстопр. временно ст. Прѣсногорьковская. Обязательный выѣздъ: с. Всесвятское, Новопокровское, Благовѣщенское. Районъ: ст. Прѣсногорьковская. **Крест. вол.:** Макарьевская, Федоровская, Рязская, Новопокровская, Всесвятская, Благовѣщенская. **Самост. сельск. общ.:** Златоустовское, Ермаковское, Анновское, Пески, Святогорское, Карасульское, Севастопольское. **Кирг. вол.:** Каратальская, Прѣсногорьковская, Кенжегалинская, Караобинская, Кушмурумская.

5 уч. слѣд. Мѣстопр. г. Петропавловскъ. Районъ: г. Петропавловскъ, ст. Петропавловскъ съ пос. и полосой отчужденія въ предѣлахъ городской земли.

6 уч. слѣд. Мѣстопр. г. Петропавловскъ. Районъ, тотъ-же самый, что и 2 уч. мировой подсудности и вол.: Михайловская, Ильинская, Явленская, Никольская и **самост. сельск. общ.** Столыпинское.

7 уч. слѣд. Мѣстопр. ст. Новорыбинская. Районъ тотъ же самый, что 4 и 3 уч. мировой подсудности, кромѣ волостей Михайловской, Ильинской, Явленской, Николаевской и **самостоятельн. сельск. общ.** Столыпинскаго.

Акмолинскій уѣздъ.

1 уч. мировой подсудности. Мѣстопр. г. Акмолинскъ. Обязательный выѣздъ: с. Захаровское, Самаровское (Джауръ-бродъ) и Кіевское. Районъ г. Акмолинскъ, Ст. Акмолинская. **Крестьян. вол.:** Рождественская, Черниговская, Захаровская, Александровская, Вишневская, Астаховская, Лифляндская, Санниковская, Больше-Михайловская, Долинская, Спасскій заводъ (Спасскій поселокъ, Карагандинскія копи и Нельдинскій рудникъ). **Киргиз. вол.** Куланъ-Утмесь-Нуринская, Нуринская, Амантавская, Джеландинская, Караагачская, Конекская, Акумъ-Нуринская, Сарыузепская, Кургальджинская, Конъ-Кургальджинская, Соалы-Кургальджинская, Джаксыконская, Бугулинская, Кумгульская, Чурубай-Нуринская, Спасская, Байдавлетская, Карагандинская, Чуйская, Коктасская, Карагызская, Чонайская, Мунглинская, Касагалинская, Атасуйская, Чожагайская, Актавская, Сартавская, Ортавская, Нельдинская, Саранская, Койтасская, Алабасская.

2. уч. мир. подсудн.: Мѣстопр. с. Алексѣевское. Обязательный выѣздъ: пос. Еленинскій, Покровскій. Районъ: **Крест. вол.:** Алексѣевская, Графская, Новочеркасская, Семеновская, Таганрогская, Елизаветинская, Никольская, Приозерная, Оксановская, Цецвѣтаевская, Прирѣчная, Благодатная, Харьковская, Ново-Георгиевская, **Самост. сел. общ.:** Николаевская. **Киргиз. вол.:** Акмолинская, Сартерекская, Ишимская, Аксітракульская, Мунчактинская, Карабулакская, Селетинская, Коржункульская, Кызыль-Топракская, Ереминская.

3 уч. слѣд. Мѣстопр. г. Акмолинскъ. Районъ: ст. Акмолинская. **Крест. вол.:** Рождественская, Семеновская, Александровская, Благодатная, Вишневская, Ново-Георгиевская, Харьковская. **Кирг. вол.:** Акмолинская, Сартерекская, Ишимская, Куланъ-Утмесь-Нуринская, Аккумъ-Нуринская, Сараузенская, Кургальджинская, Конъ-Кургальджинская, Соалы-Кургальджинская, Джаксыконская, Ереминская, Нуринская.

4. уч. слѣд. Мѣстопр. с. Алексѣевское. **Крест. вол.:** Алексѣевская, Новочеркасская, Елизаветинская, Никольская, Оксановская, Цецвѣтаевская, Прирѣчная, Таганрогская, Графская, Приозерная. **Самост. сел. общ.** Николаевское. **Кирг. вол.:** Мунчактинская, Карабулакская, Кызыль-Топракская, Селетинская, Коржункульская, Аксітракъ-Кульская.

5. уч. слѣд.: Мѣстопр. вр. г. Акмолинскъ. Районъ: **Крест. вол.:** Черниговская, Захаровская, Астаховская, Лифляндская, Санниковская, Больше-Михайловская, Долинская, Спасскій заводъ (Спасскій поселокъ) Карагандинскія копи, Нельдинскій рудникъ. **Кирг. вол.:** Чуйская, Коктасская, Чонайская, Мунглинская, Касагалинская, Атасуйская, Чожагайская, Актавская, Сартавская, Ортавская, Алабасская, Нельдинская, Саранская, Койтасская, Амантавская, Карагызская, Спасская, Чурубай-Нуринская, Бугулинская, Кумгульская, Байдавлетская, Карагандинская, Джеландинская, Караагачская, Конекская.

Кокчетавскій уѣздъ.

1 уч. подсудн. Камера въ г. Кокчетавѣ. Районъ г. Кокчетавъ: станции: Зерединская, Щучинская, Котуркульская, Кокчетавская. **Крестьянскія вол.:** Дмитриевская, Макинская, Александровская, Алексѣевская.

Павловско-Подгородная, Келлеровская, Сухотинская. Самостоят. сел. упр.: Златоорунное, Чистяковское, Екатеринодарское, Восточное. Киргиз. вол.: Зерендинская, Кокчетавская, Балыктыкульская, Карачинская, Котуркульская, Восточная, Аксаринская.

2 уч. мир. подсудн. Камера въ с. Кривоозерномъ. Районъ—станции: Лобановская, Имантавская, Аиртавская. Крестян. вол.: Кривоозерная, Казанская, Маринская, Андреевская, Корифевская, Ново-Покровская. Самостоят. сел. упр.: Коноваловское. Киргиз. вол.: Мизгильская, Чалкарская, Аиртавская.

3 уч. мир. подсудн. Камера въ станицѣ Сандыктавской. Районъ: станции: Сандыктавская, Аканъ-Бурлукекая, Якши-Янгиставская, Нижнебурлукекая и Арыкъ-Балыкская. Крест. вол.: Викторовская, Балкашинская, Каменская, Николаевская, Вознесенская, Михайловская, Федоровская, Константиновская и Привольная. Самост. сел. уп.: Мищенское. Кирг. вол. Джиландинская, Ногайская.

4 уч. слѣдств. Камера въ г. Кокчетавѣ. Районъ—г. Кокчетавъ; станции: Зерендинская, Щучинская, Котуркульская, Кокчетавская; крест. вол.: Дмитриевская, Макинская, Александровская, Алексѣевская, Павловско Подгородная, Сухотинская, Келлеровская. Самост. сел. упр.: Златоорунное, Чистяковское, Екатеринодарское, Восточное. Киргиз. вол.: Зерендинская, Кокчетавская, Балыктыкульская, Карачинская, Котуркульская, Восточная, Аксаринская.

Районы 1 и 4 участковъ Кокчетавскаго уѣзда совпадаютъ между собою.

5 уч. слѣдств. Камера въ с. Кривоозерномъ. Районъ уч.—станции: Лобановская, Имантавская, Аиртавская. Крест. вол.: Кривоозерная, Казанская, Маринская, Андреевская, Корифевская, Ново-Покровская. Самост. сел. упр.: Коноваловское. Киргиз. вол.: Мизгильская, Чалкарская, Аиртавская.

Районы 2 и 5 участковъ Кокчетавскаго уѣзда совпадаютъ между собою.

6 уч. слѣдств.: Камера въ ст. Сандыктавской. Районъ уч.—станции: Сандыктавская, Аканъ-Бурлукекая, Якши Янгиставская, Нижнебурлукекая, Арыкъ-Балыкская. Крест. вол.: Викторовская, Балкашинская, Каменская, Николаевская, Вознесенская, Михайловская, Привольная, Федоровская и Константиновская. Самост. сел. уп. Мищенское. Киргиз. вол.: Джиландинская, Ногайская.

Районы 3 и 6 участковъ Кокчетавскаго уѣзда совпадаютъ между собою.

Атбасарскій уѣздъ.

1 уч. мир. подсудн. Камера въ г. Атбасарѣ. Районъ уч.: гор. Атбасаръ съ станицей, всѣ крестьянскія и киргизскія волости и всѣ самостоятельныя сельскія управления Атбасарскаго уѣзда.

2 уч. слѣдств. Камера въ г. Атбасарѣ. Районъ уч.: гор. Атбасаръ, всѣ крестьянскія и киргизскія волости и всѣ самостоятельныя сельскія управления Атбасарскаго уѣзда.

Районы 1 и 2 участ. Атбасарскаго уѣзда совпадаютъ между собою.

РАСПРЕДѢЛЕНІЕ

земскихъ и переселенческихъ врачебныхъ участковъ Анмолинской области.

Омскій уѣздъ.

1) Павлоградскій переселенческій, въ составъ котораго входятъ крестьянскія волости: Новокатериинская, Любомировская, Гавриическая, Тихорѣцкая, Царско-Дарская, Бобринская, Новоуральская и киргизскія волости: Покровская и Текинская.

2) Степановскій земскій—крестьянскія вол.: Степановская, Розовская, Добровольская, Голубовская, Котельническая, Новокрасновская, Моисѣевская, Дробышевская, Славянская, Сладководская; киргизскія вол.: Кызылкакская, Алаботинская.

3) Борисовскій земскій — крестьянскія вол.: Новинская, Азовская, Александровская, Борисовская, Ново-Царицынская, Припимье и Зеленопольская; киргизскія вол.: Омская и Николаевская.

4) Полтавскій переселенческій—крестьянскія вол.: Полтавская, Мамоновская, Украинская, Москаленская и Городищенская; киргизскія вол.: Курганская.

5) Одесскій земскій—крестьянскія вол.: Одесская, Бѣлостокская, Орѣховская, Громогласовская и Благодаровская.

6) Украинскій земскій—крестьянскія вол.: Украинская, Городищенская, Москаленская, киргизскія вол.: сѣверная часть Николаевской и Курганской волостей.

Петропавловскій уѣздъ.

1) Петропавловскій земскій—крестьянскія вол.: Успенская, Екатерининская, Раевское самост. сельское правл., Саратамарская, Полтавская и переселенческіе участки, расположенные въ районѣ указанныхъ волостей; киргизскія вол.: Полуденская и Таинчинская.

2) Явленскій земскій—крестьянскія вол.: Явленная, Петровское самост. сельское правленіе, Столыпинская, Богодуховская, Ильинская, Сѣнная, Чермошняянская и Новобрилевская (обѣ проектируемыя изъ Полтавской вол., входящей въ 1-ый уч.); киргизскія вол.: Петропавловская и Джамантузская.

3) Благовѣщенскій земскій—крестьянскія вол.: Михайловская, Триницкая, Николаевская, Благовѣщенская и Семипольское самостоят. сельск. правл.; киргизскія вол.: Менгесерская, Становская, Прѣсновская и Смаиловская.

4) Демьяновскій земскій—крестьянскія вол.: Макарьевская, Федоровская, Ряская, Анповская и Ново-Покровская; киргизскія вол.: Анастасьевская, Аккусакская, Прѣсногорьковская и Каратальская.

5) Всесвятскій переселенческій — крестьянскія вол.: Ермаковская, Всесвятская, Караульская, Святогорская, Чернявская, Златоустовское самост. сельск. правл. и Севастопольское самост. сельск. правл.; киргизскія вол.: Канжигалинская, Карьобинская и Кучимуриная.

6) Ново-Крещенскій земскій—крестьянскія вол.: Крещенская, Ефимовская, Ставропольская, Дмитріевское и Песковское самост. сельск.

правление; киргизскія вол.: Средняя, кромѣ того на обязанности врача этого участка лежитъ обслуживаніе Маринской волости, Кокчетавскаго уѣзда.

Кокчетавскій уѣздъ.

1) Кокчетавскій земскій — крестьянскія вол.: Александровская, самост. сельск. правл., Златорунное, Чистяковское, Екатеринодарское и Восточное; киргизскія вол.: Восточная и Балыктыкульская.

2) Алексѣевскій переселенческій—крестьянскія вол.: Алексѣевская, Келлеровская, Сухотинская и Корнѣевская; киргизскія вол.: Кокчетавская и Мизгильская.

3) Макинскій переселенческій—крестьянскія вол.: Павловско-Подгородная, Вознесенская, Дмитріевская и Макинская; киргизскія вол.: Карагинская и Котуркульская.

4) Балкашинскій земскій—крестьянскія вол.: Балкашинская, Каменская и Михайловская.

5) Федоровскій переселенческій—крестьянскія вол.: Привольная, Андреевская, Федоровская, Константиновская, Мищенковское самост. сельск. правл.; киргизскія вол.: Ногайская и Жиландинская.

6) Кривоозерный земскій—крестьянскія вол.: Кривоозерная, Казанская, Маринская, Новопокровская и Коноваловское самост. сельск. правленіе; киргизскія вол.: Аиртавская и Чалкарская.

7) Николаевскій земскій — крестьянскія вол.: Николаевская, Васильевская и Викторовская; киргизскія вол.: Дзерендинская.

Атбасарскій уѣздъ.

1) Атбасарскій земскій—крестьянскія вол.: Сергіевская, Покровская, Перекатная, сел. Новокиенское Парчевское и Ладнженское; киргизскія вол.: Алексѣевская, Киреевская, Денгизская и Джана Денгизская.

2) Красивый переселенческій—крестьянскія вол.: Красивая, Знаменская, сел. Курское и Орловское; киргизскія вол.: Джанганская и Екенчи-Джанганская.

3) Донской земскій — крестьянскія вол.: Кійминская, Ишимская (кромѣ с. Орловскаго), Николаевская, Терсаканская, 4 чуюндынскихъ участка и сел. Державинское; киргизскія вол.: Кентюбекская, БесОбинская, Терсаканская, Саржавская, Кызылкульская, Столыпинская, Улутавская, Аиртавская. Кум-Конурская, Барча-Кумская, Джездинская, Кетарская и Айнакульская.

4) Маринскій земскій—крестьянскія вол.: Маринская, Ново-Александровская, Ново-Колутонская и Ново-Братская; киргизскія вол.: Амантайская и Атбасарская.

Акмолинскій уѣздъ.

1) Кіевскій земскій—крестьянскія вол.: Рождественская, Черниговская, Захаровская и Делинская; киргизскія вол.: Кулант-Утмесь-Нуринская, Амантавская, Жиландинская, Карагачская, Конекская, Чуйская, Коктаская, Чонайская. Мунглинская, Косагалинская, Ата-

суйская, Чожагайская, Актавская, Сартавская, Ортавская. Сарыгуль-
ская, Алтабасская и Айнабулакская.

2) **Аммолинскій земскій**—крестьянскія вол.: часть Рождественской волости, прилегающая къ городу, часть Прирѣчной волости, прилегающая къ городу, Ново-Черкасская, Семеновская, Елизаветинская и Александровская, киргизскія вол.: Нурина, Акмолинская, Сартерская, Ишимская, Аккумъ-Нурина, Сарыузенская, Кургальджинская, Конъ-Кургальджинская, Санары-Кургальджинская, Джаксыконская, Спасская, (аулы № 1, 2, 5 и 6), Карагандинская (ауль № 5), Нурбаевская.

3) **Алексеѣвскій земскій**—крестьянскія вол.: Алексеѣвская, Оксановская, Пріозерная, Графская и Никольская; киргизскія вол.: Муничактинская, Карабулакская и Аксейракъ-Кульская.

4) **Ново-Георгиевскій земскій**—крестьянскія вол.: Новогеоргиевская, Вишневская, Харьковская, самост. сельск. правл. Николаевское; киргизскія вол.: Кумгольская и Бугулинская. Въ виду того, что въ Омскомъ уѣздѣ населеніе слишкомъ пустое, а врачей по сравненію съ другими участками мало, рѣшено врача данчаго участка временно перевести въ сел. Украинку Омскаго уѣзда, раздѣливъ участки между врачами 1-го, 2-го и 5-го участковъ.

5) **Самаркандскій переселенческій**—крестьянскія вол.: Больше-Михайловская, Медоллидская, Астаховская, Сапниковская; киргизскія вол.: Чирубай-Нурина, Чарыктайская, Нельдинская, Саранская, Койтасская, Еркесайская, Спасская (аулы № 3 и 4), Карагандинская (аулы № 1, 2, 3, 4, 6, 7, 8 и 9), Байдавлетовская.

6) **Прирѣчный земскій**—крестьянскія вол.: Благодатная, Нецвѣтаевская, Прирѣчная и Таганрогская; киргизскія вол.: Кызыль-Топракская, Селетинская, Куржункульская и Еременская.

РАСПРЕДѢЛЕНІЕ

селковъ Аммолинскій области между становыми приставами

Омскій уѣздъ.

1-й станъ, с. Городищенское. Крестьянскія вол.: Полтавская, Украинская, и Городищенская съ выселками при станціяхъ С. ж. д. Исиль-Куль, Москаленки и Мариановка. Самост. сельск. упр. Мамоновское и новые переселенческіе участки въ районѣ названныхъ волостей и селеній. Николаевская казачья станица съ относящимися къ ней хуторами. Отдѣльные киргизскіе аулы киргизскихъ волостей Николаевской, Курганской и Омской. II-й станъ, с. Александровское. Крестьянскія вол.: Александровская, Азовская, Новинская, Ново-Екатери-нинская, Борисовская, Любомировская и Таврическая. Самост. сельск. упр.: Зеленопольское, Пришибское и новые переселенч. участки въ районѣ названныхъ волостей и селеній. Казачьи станицы: Мельничная, Атаманская, Черемуховская и Ачанская съ относящимися къ нимъ хуторами. Отдѣльные аулы киргизскихъ волостей: Омской, Курганской, Покровской и Текинской. Въ вѣдѣніи пристава 2-го стана находится и Ново-Омскъ на лѣвомъ берегу р. Иртыша. III-й станъ, с. Павло-

градское. Крест. вол.: Павлоградская, Царско-Дарская, Новоуральская, Тихорѣцкая, Благодаровская и Степановская. Самост. сельск. упр.: Бобринское, Славянское, Добрышевское, Моисеевское, Розовское, Кузнецовское, Голубовское, Кательниковское (уч. Ащиккуль), Сладковское и новые переселенч. участки въ районѣ названныхъ волостей и селеній. Казачья станица Черлаковская съ относящимися къ ней хуторами. Киргизскія вол.: Кызылгакская и Алаботинская. Отдѣльные аулы киргизскихъ вол.: Покровской, Текинской и Курганской. IV стань, с. Орѣховское. Крестьянскія вол.: Бѣлостокская, Одесская и Орѣховская. Самост. сельск. упр.: Громогласовское, Новокрасновское, Побочное и новые переселенч. участки въ районѣ названныхъ волостей и селеній. Киргизскія волости: Николаевская, Покровская и Текинская. Отдѣльные аулы волостей: Алаботинской и Кызылгакской.

Петропавловскій уѣздъ.

I-й стань, с. Полтавское. Крестьянскія вол.: Богодуховская, Полтавская и Успенская. Самост. сельск. упр. Раевское. Казачьи станицы съ поселками и хуторами: Конюховская, Медвѣжинская, Петропавловская и Архангельская. Киргизскія вол.: Полуденская и Таинчинская. II-й стань, с. Явленское, Крестьянскія вол.: Явленская, Ильинская, Михайловская, Троицкая и Николаевская. Самостоят. сельск. управл.: Петровское, Столыпинское, Семипольское и Дмитриевское и новые переселенч. участки въ районѣ названныхъ волостей и селеній. Казачьи станицы съ поселками и хуторами: Новорыбинская, Вознесенская, Новоникольская и Становская. Киргизскія волости: Петропавловская, Становская, Менгесеревская, Джамантузская. III-й стань, с. Анновское, Крестьянскія вол.: Крещенская, Ефимовская, Макарьевская, Федоровская, Ставропольская, Ряская и Благовѣщенская. Самост. сельск. упр.: Анновское и Песковское и новые переселенч. участки въ районѣ назван. волостей и селеній. Казачьи станицы съ поселками и хуторами: Прѣсногорьковская и Прѣсновская. Киргизскія вол.: Прѣсновская, Анастасьевская, Аккусакекая, Прѣсногорьковская, Каратальская, Средняя и Кенжегалинская. IV-й стань, с. Всесвятское, Крестьянскія вол.: Ново-Покровская и Всесвятская. Самост. сельск. упр.: Ермаковское, Златоустовское, Святогорское, Карасульское, Севастопольское и новые переселенч. участки въ районѣ назван. волостей и селеній. Киргизскія вол.: Караобинская и Кушмурунская.

Кокчетавскій уѣздъ.

I-й стань, с. Алексѣевское, Крестьянскія вол.: Алексѣевская, Сузотинская, Коллеровская, Корнѣевская, Александровская и новые переселенческие участки въ районѣ назван. волостей. Казачьи станицы съ поселками и хуторами: Кокчетавская, Щучинская и Котуркульская. Киргизскія вол.: Мизгильская, Кокчетавская, Балыктыкульская и Котуркульская. II-й стань, с. Вознесенское, Крестьянскія вол.: Макинская, Вознесенская, Дмитриевская и Николаевская. Самост. сельск. упр.: Чистяковское, Златорунное, Восточное, Екатеринодарское и новые переселенческие поселки въ районѣ назван. волостей и селеній. Киргизскія вол.: Восточная, Аксаринская и Карачинская. III-й стань, с. Балашин-

ское. Крестьянскія вол.: Каменская, Балкашинская, Михайловская, Викторовская и Павловско-Подгорная. **Самост. сельск. упр.:** Мищенковское, Привольное и новые переселенч. участки въ районѣ назван. волостей и селеній. **Казачьи станицы съ поселками и хуторами:** Сандыктавская, Аканъ-Бурлукская, Арыкъ-Балыкская и Зерендинская. **Киргизскія вол.:** Зерендинская, Джиландинская и часть Карачинской. **IV-й станъ, с. Кривоозерное. Крестьянскія вол.:** Коноваловская, Маринская, Новопокровская, Казанская, Андреевская, Федоровская, Константиновская, Кривоозерная и новые переселенч. участки въ районѣ названныхъ волостей и селеній. **Казачьи станицы съ поселками и хуторами:** Чалкарская, Аиртавская и Имантаевская. **Киргизскія вол.:** Аиртавская, Чалкарская и Ногайская.

Акмолинскій уѣздъ.

I-й станъ, с. Семеновское, Крестьянскія вол.: Елизаветинская, Таганрогская, Прирѣчная, Семеновская, Новочеркасская, Александровская, Рождественская и новые переселенч. участки въ районѣ назван. волостей и селеній. **Казачья станица Акмолинская съ поселкомъ и хуторомъ.** **Киргизскія вол.:** Акмолинская, Сартерекская, Ишимская, Аксайраккульская, Куланъ-Утмесъ-Нуринская, Аккумъ-Нуринская, Кургальджинская, Конкуральджинская, Саналы-Кургальджинская, Джаксыконская, Сараузенская и Нуринская. **II-й станъ, с. Аленстѣевское. Крестьянскія вол.:** Алексѣевская, Никольская, Оксановская, Пріозерная, Нецвѣтаевская, Благодатная, Графская и новые переселенч. участки, въ районѣ названныхъ волостей и селеній. **Киргизскія вол.:** Мунчакинская, Карабулакская, Кызыль-Топракская, Селетинская, Коржункульская и Ереминская. **III-й станъ, с. Больше-Михайловское, Крестьянскія вол.:** Вишневская, Харьковская, Ново-Георгиевская, Николаевская, Астаховская, Лифляндская, Санниковская, Больше-Михайловская и новые переселенческіе участки въ районѣ названныхъ волостей и селеній. **Самост. сельск. упр. Николаевское** **Киргизскія вол.:** Спасская, Байдавлетская, Карагандинская, Чурубай-Нуринская и Чарыктинская. **IV-й станъ, с. Захаровское. Крестьянскія вол.:** Черниговская, Захаровская, Долинская и новые переселенч. участки въ районѣ названныхъ волостей и селеній. **Киргизскія вол.:** Имантаевская, Караагачская, Каневская, Бугулинская, Кумгульская, Нельдинская, Еркесайская, Соранская, Чожагайская, Сартовская, Чуйская, Карагызская, Коктасская, Чонайская, Мунглинская, Атасуйская, Актавская, Оратовская, Алабасская, Сарыгульская, Косоголинская и Айнобулакская.

Атбасарскій уѣздъ.

I-й станъ, с. Сергіевское, Крестьянскія вол.: Покровская, Сергіевская и Перекатная. **Самост. сельск. упр.:** Ладыжинское, Ново-Кіенское, Парчевское и новые переселенческіе участки въ районѣ назван. волостей и селеній. **Казачья станица Атбасарская съ поселкомъ Атбасарскимъ.** **Киргизскія волости:** Алексѣевская, Сартовская, Денгиская, Кирѣевская и Терсаканская. **II-й станъ, с. Кійминское. Крестьянскія вол.:** Кійминская, Ишимская, Красивая и Знаменская. **Самост. сельск. упр.:** Державинское, Курское и новые переселенч. участки въ районѣ названныхъ волостей

и селеній. Киргизскія вол.: Кызыль-Кульская, Столыпинская, Улутавская, Аптаевская, Кумъ-Конурская, Барчикумская, Джиздинская, Джана-Джездинская, Сарысуйская, Кенгирская, Кара-Кенгирская, Айна-Кульская, Контюбекская, Бесобинская, Джарганнская и Есанчи-Джарганнская. III-й станъ, с. Маринское, Крестьянскія вол.: Маринская, Колутонская, Ново-Александровская, Ново-Братская и новые переселенческіе участки въ районъ названныхъ волостей и селеній. самостоятельное сельск. управленіе: Степное. Киргизскія вол.: Амантайская и Атбасарская.

СПИСОКЪ

учрежденій Омскаго почтово-телеграфнаго Округа Акмолинск. обл.
(передвиженіе корреспонденціи.)

Наименованіе Учрежденій	Прибытіе почтъ	Отбытіе почтъ
Акмолинская почтово-телеграфн. контора	<p>Изъ Кокчетава по понедѣльникамъ, средамъ, четвергамъ и субботамъ въ 2 ч. 24 м. по полуночи.</p> <p>Изъ Атбасара по вторникамъ и пятницамъ въ 1 ч. 24 м. по полуночи.</p> <p>Изъ Каркараловъ по средамъ и субботамъ въ 7 ч. 5 м. по полуночи.</p>	<p>Въ Кокчетавъ по понедѣльникамъ, средамъ, пятницамъ и субботамъ въ 4 ч. по полудни.</p> <p>Въ Атбасаръ по воскресеньямъ, четвергамъ, въ 10 часовъ по полуночи.</p> <p>Въ Каркаралы по четвергамъ и понедѣльникамъ въ 11 ч. по полуночи.</p>
Арыкъ Балыкск. почт. отд.	<p>Изъ Кокчетава по средамъ и субботамъ въ 11 ч. 3 м. вечера.</p>	<p>Въ Кокчетавъ по понедѣльникамъ и четвергамъ въ 5 ч. утра.</p>
Атбасарск. почт.-телеграф. конт.	<p>Изъ Акмолинска по понедѣльникамъ и пятницамъ въ 11 ч. 32 м. по полуночи.</p> <p>Изъ Кокчетава по понедѣльникамъ, сред. и субботамъ въ 1 час. 31 м. по полудни.</p>	<p>Въ Акмолинскъ по понедѣльникамъ и четвергамъ въ 2 ч. 31 м. по полудни.</p> <p>Въ Кокчетавъ по понедѣльникамъ, средамъ и пятницамъ въ 12 ч. 32 м. по полудни.</p>
Булаевское почт. отд.	<p>Ежедневно съ поѣздовъ №№ 3 и 4 въ 7 ч. 28 м. по полуночи и 8 ч 1 м. по полудни.</p>	<p>Ежедневно къ поѣздамъ №№ 3 и 4 въ 6 ч. 58 м. по полуночи и въ 7 ч. 31 м. по полудни.</p>
Всевятское почт. отд.	<p>Изъ Прѣсногорьковскаго по воскресеньямъ въ 4 ч. 49 м. по полуночи.</p>	<p>Въ Прѣсногорьковское по пятницамъ въ 6 ч. по полуночи.</p>
Исиль-Кульское почт. отд.	<p>Ежедневно съ поѣздовъ №№ 3 и 4 въ 7 ч. по полуд. 9 ч. 33 м. по полудни.</p>	<p>Ежедневно къ поѣздамъ №№ 3 и 4 въ 6 ч. 30 м. по полудни и 9 ч. 3 м. по полуночи.</p>
Карагандинское почт. отд.	<p>Со станции Нура-Аулеташъ по вторн. и суб. въ 2 ч. 30 м. по полудн.</p>	<p>На станцію Нура-Аулеташъ по вторн. и суб. въ 2 ч. 30 м. по полудн.</p>

Кокчетавск. поч- тово-тел. контора	Изъ Петропавлов. еже- дневно въ 3 час. 4 м. дня.	Въ Петропавловск. еже- дневно въ 12 ч. дня.
	Изъ Акмолинска по вос- кресеньямъ, понедѣль- камъ, средамъ и пят- ницамъ въ 1 ч. 14 м. ночи.	Въ Акмолинскъ по по- недѣльникамъ, вторни- камъ, четвергамъ и субботамъ въ 5 час. 15 м. по полудни.
	Изъ Атбасара по втор- никамъ, четвергамъ и субботамъ въ 8 ч. 3 м. утра.	Въ Атбасаръ по вос- кресеньямъ, средамъ и пятницамъ въ 6 час. вечера.
	Изъ Арыкъ-Балыка по понедѣльникамъ и чет- вергамъ 9 ч. 3 м. веч.	Въ Арыкъ-Балыка по субботамъ и средамъ въ 7 ч. утра.
Кривоозерное п. отд.	Изъ Кокчетавы по суб- ботамъ въ 12 ч. 40 м. полуночи.	Въ Кокчетавъ по чет- вергамъ, въ 1 ч. 10 м. по полудни.
	Изъ Маринска по чет- вергамъ въ 2 ч. 40 м. по полуночи.	Въ Маринское по суб- ботамъ въ 8 ч. по по- луночи.
	Изъ Арыкъ-Балыка по понедѣльникамъ и чет- вергамъ 11 ч. 21 м. ут.	Въ Арыкъ-Балыкъ по средамъ и субботамъ въ 4 ч. 42 м.
	Изъ Арыкъ-Балыкского по четвергамъ въ 12 ч. 40 м. по полудни.	Въ Арыкъ-Балыкское по субботамъ въ 1 ч. 10 м. по полуночи.
	Изъ Федоровскаго по средамъ въ 7 ч. по по- лудни.	Въ Федоровское по субботамъ въ 6 ч. по полуночи.
Маріановское п. отдѣл.	Ежедневно поѣздовъ №№ 3 и 4 въ 9 ч. 53 м. по полуночи и 12 ч. 21 м. по полудни.	Ежедневно къ поѣзд. №№ 3 и 4 въ 9 ч. 23 м. по полуночи и 11 ч. 51 м. по полуночи.
Москаленское п. отдѣл.	Ежедневно поѣздовъ №№ 3 и 4 въ 11 ч. 6 м. по полуночи и 11 ч. 4 м. по полудни.	Ежедневно къ поѣзд. №№ 3 и 4 въ 10 ч. 36 м. по полуночи и 10 ч. 34 м. по полудни.
Маринское поч. отдѣл.	Изъ Кривоозернаго по четвергамъ въ 11 час. вечера.	Въ Кривоозерное по средамъ въ 3 ч. по по- лудни.

Новорыбинское
почт. отд.

Омская почтов.
контора.

Черлаковское п.-т.
отдѣл.

Омскъ-Кадышев-
ское почт.-т. отд.

Петропавловская
поч.-тел. контора.

Изъ Пѣтухово по поне-
дѣльникамъ и пятни-
цамъ въ 11 ч. 15 м. по
полуночи.

Изъ Прѣсногорьковска-
го по воскресеньямъ и
четвергамъ въ 3 ч. по
полудни.

Изъ Семипалатинска
ежедневно въ 12 ч. 09
м. ночи.

Изъ Тюмени ежедневно
въ 6 ч. по полудни.

Изъ Тобольска по по-
недѣльникамъ, четвер-
гамъ въ 6 ч. по полуд.

Изъ Тары по воскре-
сеньямъ, вторникамъ и
пятницамъ въ 12 ч. 32
м. ночи.

Ежедневно съ поѣздовъ
№№ 3 и 4.

Изъ Омска ежедневно
11 ч. 46 м. по полуд.

Изъ Семипалатинска
ежедн. въ 9 ч. 53 веч.

Обмѣниваетъ ежеднев.
съ Омской поч. конт.

Изъ Кокчетавы ежед-
невно въ 7 ч. 4 м. по
полуночи.

Изъ Ишима по воскре-
сеньямъ и средамъ въ
8 ч. 50 м. по полудни.

Съ поѣздовъ №№ 3 и
4 ежедневно въ 6 час.
30 м. по полудни.

Въ Пѣтухово по воскре-
сеньямъ и четвергамъ
въ 3 ч. 30 м. по по-
лудни.

Въ Прѣсногорьковское
по понедѣльникамъ и
пятницамъ въ 11 ч. 45
м. по полуночи.

Въ Семипалатинскѣ еже-
дневно въ 10 ч. по по-
луночи.

Въ Тюмень по воскр.,
понедѣльн., вторникам.,
четверг. и субботамъ въ
6 ч. по полудни.

Въ Тобольскѣ по воскр.,
четвергамъ въ 6 ч. по
полудни.

Въ Тару по понедѣль-
никамъ, четвергамъ и
субботамъ въ 5 ч. утра.

Ежедневно къ поѣздамъ
№ № 3 и 4.

Въ Омскѣ ежедневно въ
10 ч. 23 м. веч.

Въ Семипалатинскѣ еже-
дневно въ 12 ч. 25 м. ночи.

Въ Кокчетавѣ ежеднев-
но въ 8 ч. по полудни.

Въ Ишимѣ по поне-
дѣльникамъ и пятни-
цамъ въ 3 ч. по по-
лудни.

Къ поѣздамъ № 3 и 4
ежедневно въ 2 ч. 40
м. по полудни.

	№ 5 въ 11 ч. по полудн. № 6 въ 11 ч. по полудн.	Въ № 5 въ 9 ч. по полуд. Къ № 6 въ 9 ч. по полуд.
Петронавловскъ привокзальн. поч. отдѣл.	Обмѣниваетъ почты съ побздами, такъ же какъ и Петронавловская поч- тово-телеграфная конт., кромѣ того обмѣнива- етъ почты ежедневно съ послѣднею.	
Прѣсновокское поч. отдѣл.	Изъ Пѣтухово по поне- дѣльникамъ и пятни- цамъ въ 1 ч. 20 м. по полудни. Изъ Прѣсногорьковска- го по воскресеньямъ и четвергамъ въ 12 ч. 55 м. по полуночи.	Въ Пѣтухово по вос- кресеньямъ и четвер- гамъ въ 1 ч. 25 м. по полуночи. Въ Прѣсногорьковское по понедѣльникамъ и пятницамъ въ 1 ч. 50 м. по полудни.
Прѣсногорьковс. почт. отд.	Изъ Кургана по втор- никамъ и пятницамъ въ 11 ч. 5 м. по полу- ночи. Изъ Пѣтухова по поне- дѣльникамъ и пятни- цамъ въ 11 ч. 45 м. по полудни Изъ Всесвятскаго по субботамъ въ 12 ч. 49 м. по полуночи.	Въ Курганъ по среда- мъ и субботамъ въ 8 час. 10 м. по полуночи. Въ Пѣтухово по сре- дамъ и субботамъ въ 3 ч. по полудни. Въ Всесвятское по суб- ботамъ въ 10 ч. по по- луночи.
Сандыктавское почт. тел. отд.	Изъ Кокчетавъ по поне- дѣльникамъ, четвер- гамъ и субботамъ въ 3 ч. 6 м. по полуночи. Изъ Атбасара по поне- дѣльникамъ, среда- мъ и пятницамъ въ 10 ч. 27 м. по полудни.	Въ Кокчетавъ по вос- кресеньямъ, среда- мъ и четвергамъ въ 10 ч. 57 м. по полудни. Въ Атбасаръ по поне- дѣльникамъ, четвергамъ и субботамъ въ 3 ч. 36 м. по полуночи.
Черлаковское почт.-тел. отд.	Ежедневно изъ Омска въ 11 ч. 40 м. по по- лудни и Семицалатин- ска въ 8 ч. 20 м. по полуночи.	Ежедневно въ Омскъ въ 8 ч. 50 м. по по- луночи, въ Семицала- тинскъ въ 12 ч. 10 м. по полуночи.

<p>Щучинское почт.- тел. отд.</p>	<p>Изъ Кокчетава по вос- кресеньямъ, вторник., средамъ и пятницамъ въ 12 ч. 38 м. по по- луночи.</p> <p>Изъ Акмолинска по воскресеньямъ, вторни- камъ, четвергамъ и субботамъ въ 4 ч. 51 м. по полудни.</p>	<p>Въ Кокчетавъ по вос- кресеньямъ, вторник., четвергамъ и субботамъ въ 5 ч. 51 м. по по- лудни.</p> <p>Въ Акмолинскъ по вос- кресеньямъ, вторник., четвергамъ и субботамъ въ 5 ч. 51 м. по по- лудни.</p>
<p>Федоровское почт. отд.</p>	<p>Изъ Кривоозернаго по субботамъ въ 7 ч. по полудни.</p>	<p>Въ Кривоозерное по средамъ въ 6 ч. по по- луночи.</p>

СПИСОКЪ

волостныхъ, сельскихъ и станичныхъ правленій Акмолинской области,
при которыхъ существуютъ почтовые операции всякаго рода.

Наименованіе уѣзда и волостного правленія.

Акмолинскій уѣздъ.	Корнѣевское	Борисовское
Семеновское	Алексѣевское	Украинское
Рождественское	Павловско-Подгородное	Полтавское
Черниговское	Дмитріевское	Орѣховское
Захаровское	Вознесенское	Новинское
Новочеркасское	Макинское	Азовское
Алексѣевское	Аканъ-Бурлукское	Александровское
Оксаповское	Зерендинское	Одесское
Новогеоргіевское	Нижне-Бурлукское	Бѣлостокское
Харьковское	Лобановское	Петропавловскій уѣздъ.
Вишневленное	Имантавское	Екатеринославское
Санниковское	Балкашинское	Ачаирское
Лифляндское	Васильевское	Успенское
Прирѣчное	Михайловское	Раевское
Астаховское	Каменское	Полтавское
Николаевское.	Николаевское	Явленское
Атбасарскій уѣздъ.	Викторовское	Столыпинское
Покровское	Андреевское	Богодуховское
Маринское	Константиновское	Михайловское
Новоколутоное	Привольное	Петровское
Александровское	Казанское	Николаевское
Кійминское	Ново-Покровское	Ильинское
Красное	Омскій уѣздъ.	Дмитріевское
Знаменское	Таврическое	Семипольское
Ишимское	Павлоградское	Ефимовское
Кокчетавскій уѣздъ.	Благодаровское	Крещенское
Александровское	Любомировское	Севастопольское
Сухотинское	Степановское	Троицкое
Келлеровское	Царско-Дарское	Благовѣщенское
		Кабановское

СПИСОКЪ

почтовымъ трактамъ, съ указаніемъ числа верстъ между станціями лѣтомъ.

Наименованіе трактовъ и почтовыхъ станцій	Число верстъ между станц.	Наименованіе трактовъ и почтовыхъ станцій.	Число верстъ между станц.
Отъ ст. Теплодубровской до Прѣсногорьковской крѣпости.		Отъ Кокчетава до у. г. Акмолинска черезъ Атбасарь.	
Богатая	22	Кокчетавъ	24 ¹ / ₂
Новорыбинская	15	Пик. Прирѣчный	20 ¹ / ₂
Прѣсновская станція	16	Зерендинская	18
Екатерининская	29	Село Викторовское	23
Кабаньевская	15 ¹ / ₂	Сапдыкгаевская	16
Редуть Прѣсногорьковскій	23 ¹ / ₂	Пос. Петровскій	19
Крѣп. Прѣсногорьковская	24 ¹ / ₂	„ Владимировскій	19
Отъ Петропавл. до Каркараловъ		„ Михайлов. (Сарымсак.)	19
Петропавловскъ	18	„ Покровскій (Шрытычн.)	19 ¹ / ₂
Каратальская	22	у. г. Атбасарь	34 ¹ / ₂
Каратамарская (Аксуагская)	25	Байджигитская	21 ¹ / ₂
Камышловская	24 ³ / ₄	Амантайская	23 ¹ / ₄
Емангузская	23 ¹ / ₄	Колутонская	24 ¹ / ₄
Мизгильская	20	Караобинская	27
Аксу	18	Чанчарская	19 ¹ / ₄
Азатская	28	Джеландинская	29 ³ / ₄
Г. Кокчетавъ	18	Карамендинская	31
Ивановская	20	Бармакская	30 ¹ / ₂
Александровская	15	у. г. Акмолинскъ	
Дорофѣвская	15	Отъ почт. ст. Нура-Аулеташъ до Карагандинскихъ копей.	
Щучинская	25	Нура-Аулеташъ поч. ст.	
Молдобай	25	Карагандинская (копи)	35
Макинская	18	Отъ у. г. Кокчетава до станицы Арыкъ-Балынской.	
Даниловская	17	у. г. Кокчетавъ	35
Никольская	20	Еленовская	30
Картай	20	Антоновская	22
Алексѣвская	18	Кривоозерная	30
Баймень	18	Лобановская	31
Конкринская	22	Арыкъ-Балыкская	
Джакѣ-Томаръ	23	Омскъ-Семипалатинскъ до ст. Татарской.	
Сасыкъ-Куль	25	Омскъ (обл. г)	28 ¹ / ₂
г. Акмолинскъ	25	Устьзаостровская	21 ¹ / ₂
Александровская	27	Лчаирская	18 ¹ / ₂
Турпаковская	23	Покровско-Иртышская	
Джанзысъ-Агачъ	30		
Онаръ-Куль	25		
Ботнакъ-Су	35		
Чокай-Колды	25		
Нура-Ауметашъ	25		
Бота-Гора	25		

Изыльбацкая	18	Отъ почтовой ст. Азатская до гор. Акмолинска.	
Солянская	27 ¹ / ₄	ст. Пополевская	30
Черлаковская	26 ¹ / ₄	„ Дорофьевская	35
Татарская	26	„ Щучинская	15
Отъ Петропавловска до Акмо- ловъ.		„ Молдобай	25
ст. Коратальская	18	„ Макинская	25
„ Коротомарская	22	„ Даниловская	18
„ Камышловская	25	„ Никольская	17
„ Омангузская	24 ³ / ₄	„ Картай	20
„ Мизгильская	23 ¹ / ₄	„ Алексеѣвская	20
„ Аксу	20	„ Баймень	18
„ Азатская	18	„ Канкринская	18
г. Кокчетавъ	28	„ Джакѣ-Тамарь	22
ст. Прирѣчная	24 ¹ / ₂	„ Сасыкъ-Куль	23
„ Зерендинская	20 ¹ / ₂	г. Акмолинскъ	25
„ Викторовская	18		311
„ Сандыктавская	23	Отъ г. Акмолинска до Нар- каралы.	
„ Петровская	16	ст. Александровская	25
„ Владимирская	19	„ Турпаковская	27
„ Михайловская (Сарым- сакты)	19	„ Джанзысь-Агачъ	23
„ Покровская (Притычный)	19	„ Опорь-Куль	30
г. Атбасаръ	19 ¹ / ₂	„ Батпакъ-Су	25
ст. Байджигитская	34 ¹ / ₂	„ Чокай-Колды	35
„ Амантайская	21 ¹ / ₂	„ Нура-Ауметашъ	25
„ Калугонская	23 ¹ / ₄	„ Баша-Гора	25
„ Караобинская	24 ¹ / ₄	„ Нуринская	23
„ Чанчарская	27	„ Актаская	30 ¹ / ₄
„ Желандипская	19 ¹ / ₄	„ Керегетамская	39
„ Корамендинская	29 ³ / ₄	„ Карбогшевская	14
„ Бормакская	31	„ Каркаралы	38
г. Акмолинскъ	30 ¹ / ₂		
	601 ¹ / ₂		859 ¹ / ₄

Земскія станціи Акмолинской области.

Омская
Петропавловская
Архангельская
Вознесенская
Новоникольская
Явленская
Санды-Куль
Кара-Куль
Кокчетавская

Ивановская
Атбасарская
Уртамбетская
Джаркульская
Чурумсайская
Терсаканская
Чандырдинская
Тогушкенская
Кокчетавская

(по Улутавск. тракту).

Бантадырская
Кучекинская
Арганатинская
Тамдинская
Улутавская
Акмолинская
Усурбай
Джакѣ-Томарь

Правила и такса

для легковыхъ извозчиковъ въ г. Омскѣ, выработанныя Омской Городской Думой въ засѣданіи 10 августа 1911 г. въ измѣненіе и дополненіе §§ 1 и 2 правилъ для лицъ, занимающихся извознымъ промысломъ

Легковые извозчики дѣлятся по экипажамъ и запряжкѣ на *внѣрзрядныхъ*, 1, 2 и 3 разряда.

Внѣрзрядными считаются кареты и ландо въ дышловой и парной запряжкѣ

Къ *первому* разряду относятся пролетки и коляски съ патентованными осями и резиновыми шинами.

Ко *второму* разряду асъ ресорныя телѣжки съ фордеками и безъ нихъ.

Къ *третьему* — асъ обыкновенныя телѣжки.

Такса для легковыхъ извозчиковъ.

При часовой ѣздѣ съ однимъ или двумя пассажирами.

Устанавливается плата для 1 р., 2 р. и 3 раз.	1 разр.	2 разр.	3 разр.
	коп.	коп.	коп.
а) За первый часъ кол. мин. безразл.	60	50	40
б) За слѣдующіе полные часы	50	40	30
в) За время свыше полн. час. нач. со 2-го часа	по расч. времени		
За конецъ въ чертѣ города.			
а) Въ районѣ пр. или лѣв. стор. р. Омн	30	25	20
б) При переѣз. изъ одн. стор. въ др.	35	30	25
За конецъ въ загородные пункты.			
Въ загор. рошу въ районѣ правой стор. р. Омн	50	40	30
Въ загор. рошу въ районѣ лѣвой стор. р. Омн	55	45	35
Въ лагеря въ районѣ правой стороны р. Омн	55	45	35
Въ лагеря въ районѣ лѣвой стороны р. Омн	50	40	30
На вокзалъ ст. Омскъ въ районѣ лѣвой стор. р. Омн	75	60	50
На вокзалъ ст. Омскъ въ районѣ прав. стор. р. Омн	80	65	55
<i>Примѣчанія.</i> 1) за кратковременныя остановки не болѣе 15 минутъ или подачу на домъ приплачивается 10 коп.			
2) За ѣзду ночью съ 1 до 5 час. устанавливается полуторная плата.			
3) На поѣздку за предѣлы городской черты плата опредѣляется по взаимному соглашенію.			
4) Первые дни праздниковъ Пасхи, Рождества Христова и Нового года устанавливается двойная плата.			
Такса для внѣрзрядныхъ.			
а) За ѣзду въ четырехмѣстномъ ландо въ дышловой запряжкѣ устанавливается двойная плата по таксѣ 1-го разряда.			
б) За ѣзду въ остальныхъ внѣрзрядныхъ экипажахъ въ дышловой или парной запряжкѣ устанавливается полуторная плата по таксѣ 1-го разр.			
в) За ѣзду въ экипажахъ 1, 2 и 3 разряда въ дышловой или парной запряжкѣ устанавливается полуторная плата по таксѣ соответствующаго разряда.			

РАСПИСАНИЕ

движенія поѣздовъ по Омской городской вѣтви и между ст. „Омскъ-вокзалъ“ и „Куломзино“ съ 1 февраля 1915 года.

Поѣзда обращающіеся по Омской городской вѣтви.

№№ поѣздовъ	Время отправленія изъ города	№№ поѣздовъ	Время отправленія съ вокзала
301	4 ч. 52 м. ночи	300	3 ч. 22 м. ночи
303	6 ч. 32 м. утра	302	6 ч. 07 м. утра
305	7 ч. 17 м. „	304	6 ч. 54 м. „
307	8 ч. 22 м. „	306	7 ч. 37 м. „
309	10 ч. 02 м. „	308	9 ч. 12 м. „
311	11 ч. 17 м. „	310	10 ч. 47 м. „
313	1 ч. 12 м. дня	312	12 ч. 12 м. дня
315	2 ч. 42 м. „	314	2 ч. 12 м. „
317	3 ч. 32 м. „	316	3 ч. 12 м. „
319	4 ч. 35 м. „	318	4 ч. 10 м. „
321	5 ч. 52 м. „	320	5 ч. 17 м. „
323	7 ч. 22 м. веч.	322	6 ч. 22 м. веч.
325	8 ч. 42 м. „	324	8 ч. 12 м. „
327	10 ч. 37 м. „	326	9 ч. 12 м. „
329	11 ч. 52 м. „	328	11 ч. 07 м. „
331	12 ч. 52 м. „	330	12 ч. 22 м. ночи

Поѣзда, обращающіеся между ст. „Омскъ“ вокзалъ и „Куломзино“.

№№ поѣздовъ	Время отправленія съ вокзала	№№ поѣздовъ	Время отправленія изъ Куломзино
341	6 ч. 10 м. утра	342	6 ч. 32 м. утра
343	6 ч. 57 м. „	344	7 ч. 17 м. „
345	3 ч. 57 м. дня	346	4 ч. 27 м. дня
347	5 ч. 14 м. „	348	5 ч. 37 м. „
349	8 ч. 14 м. веч.	350	8 ч. 37 м. веч.

РАСПИСАНИЕ

движенія пассажирскихъ поѣздовъ съ 18 апрѣля 1915 г. ст. Омскъ.

На Челябинскъ		Поѣздъ	Отправленіе
Поѣздъ	Отправленіе	№ 4	1 ч. 58 м. ночи
№ 1	12 ч. 27 м. дня	№ 6	8 ч. 51 м. утра
№ 3	7 ч. 57 м. утра	№ 23	3 ч. 42 м. дня
№ 5	1 ч. 16 м. ночи	На Екатеринбургъ	
№ 22	3 ч. 09 м. дня	№ 1	12 ч. 27 м. дня
На Ново-Николаевскъ		№ 3	1 ч. 02 м. „
Поѣздъ	Отправленіе	№ 21	6 ч. — м. веч.
№ 2	2 ч. 59 м. ночи	Время мѣстное.	

СПИСОКЪ

главныхъ ярмарокъ Акмолинской области.

- Г. Омскѣ, Введенская, съ 15 по 30 ноября.
 Ст. Черлаковской, Омскаго уѣз., Иоанновская съ 10 по 18 ноября
 Г. Акмолинскѣ, Константиновская, съ 21 мая по 10 июня.
 Ст. Атбасарской, Петропавловская, съ 10 июня по 5 июля.
 Ст. Атбасарской, Знаменская, съ 27 ноября по 6 декабря.

Петропавловскаго уѣзда.

- Около озера Таинча, Таинчинская съ 1 по 20 июля.
 Въ Николаевскѣ, Стрѣтенская со 2 по 4 февраля.
 „ с. Троицкомъ, Благовѣщенская, съ 25 по 26 марта.
 „ ст. Петропавловской, Никольская, съ 5 по 25 мая.
 „ с. Михайловскомъ, Троицкая, съ 6 по 8 мая.
 „ ст. Прѣсногорьковской, Петровская, съ 24 по 30 июня.
 „ с. Михайловскомъ, Воздвиженская, съ 14 по 21 сентября.
 „ ст. Прѣсноновской, Иоанно-Богословская, съ 21 по 26 сентября.
 „ с. Николаевскомъ, Покровская, съ 1 по 4 октября.
 „ с. Явленскомъ, Казанская, 3-хъ дневная.
 „ ст. Конюховской, Введенская, съ 19 по 23 ноября.
 „ пос. Новорыбинскомъ, Богородице-Рождественская съ 1 по 8 сентября.
 Ст. Прѣсноновской, Михайловская, съ 1 по 8 ноября.

Кокчетавскаго уѣзда.

- Ст. Кокчетавской, Покровская, съ 14 сентября по 1 октября.
 „ Зерендинской, Казанская, съ 17 по 24 октября.
 „ Арыкь-Балыкской, Александро-Невская съ 10 по 24 ноября.

СПИСОКЪ

Учрежденій мелкаго кредита Акмолинской области.

Акмолинскій уѣздъ. Кредитныя т-ва. Александровское Алексѣевское Больше-Михайловское Вишневецкое Графское Долянское Журавленское Ново-Рыбинское Ново-Черкасское Оксановское Рождественское Таганрогское	Урюпенское Сс-сб. т-во Сапников- ское Сельск. банкъ Семе- новскій Атбасарскій уѣздъ. Кредитныя т-ва Братолюбовское Бѣловодское Владиміро-Борисовское Дальнее Добровольное Знаменское	Ишимское Кійминское Красивинское Курское Ладыженское Маринское Николаевское Ново-Колутонское Ново-Петропавловское Савенковское Сергѣевское Ссудо-сб. т-во Атба- сарское Сельск. банкъ Марин- скій
---	--	---

Кокчетавскій уѣздъ.

Кредитныя т-ва

Акань-Бурлукское
Алексѣевское
Арыкъ-Балыкское
Балкашипское
Богородское
Бостремовское
Васильевское
Владиміровское
Дмитріевское
Имантавское
Кокчетавское
Коноваловское
Кривоозерное
Лобановское
Макинское
Матѣевское
Маринское
Михайловское
Николаевское
Никольское
Ново-Покровское
Ольгинское
Петропавловское
Привольное
Сухотинское
Тохтобродское
Федоровское
Чистопольское

Ссудо-сбер. т-ва

Заградовское
Каменское
Келлеровское
Ново-Городское
Преображенское
Сел. банкъ Александровскій

Омскій уѣздъ.

Кредитныя т-ва

Бердяпское
Больше-Атмасское

Буняковское
Волчанское
Вольнинское
Дробышевское
Генераловское
Екатеринославское
Исиль-Кульское
Новинское
Ново-Красновское
Орловское
Орѣховское
Покровско-Иртышское
Пришибское
Славянское
Солеозерное
Степановское
Степнинское
Таврическое
Усть-Заостровское

Ссудо-сбер. т-ва

Александровское
Борисовское
Бѣлостокское
Бѣлоусовское
Красногорское
Любоміровское
Москаленское
Ново-Донское
Ново-Екатериновское
Ново-Уральское
Одесское
Омское мѣщан.
Навлорадское
Полтав.-Платовское
Славянское
Филоновское
Царско-Дарское
Юрьевское
Атаманская станичная
ссудо-сберегательная
касса
Украинскій сельскій
Банкъ

Петропавловскій уѣздъ.

Кредитныя т-ва

Анновское
Архангельское
Богодуховское
Вознесенское
Всесвятское
Дмитріевское
Евгеньевское
Екатерининское
Златоустовское
Ильинское
Кабановское
Камышловское
Крещенское
Лебяжинское
Макарьевское
Михайловское
Ново-Михайловское
Ново-Покровское
Ново-Рыбинское
Ново-Никольское
Николаевское
Петровское
Полтавское (казацье)
Полтавское (крестьян-
ское)
Полуденское
Преображенское
Петропавловское (гор.)
Прѣсновское
Прѣсногорьковское
Рясское
Севастопольское
Семипольское
Становское
Столыпинское
Троицкое
Успенское
Федоровское
Явленское
Благовѣщенская ссудо
сберегательная касса

СПИСОКЪ

хлѣбныхъ складовъ Акмолинской области.

Наименованіе складовъ	Ближайшій почтовый адресъ	Число верстъ	
		до уѣзднаго города	до областнаго гор.
Омскій уѣздъ			
Омскій	Г. Омскъ	—	—
Борисовскій	Борисовское вол. правл.	80	80
Павлоградскій	Павлоградское	87	87
Исилькульскій	Исилькульское почт. отд.	129	129
Петропавловскій уѣздъ			
Петропавловскій	Ст. Петропавловскъ	—	256
Кубышъ (Николаевскій)	Николаевское вол. правл.	130	386
Ново-Покровскій	Ново-Покровское	300	556
Макарьевскій	Макарьевское	180	436
Всесвятскій	Всесвятское почт. отд.	393	649
Карасульскій (времен.)	Карасульское вол. правл.	483	739
Кокчетавскій уѣздъ			
Кокчетавскій	Г. Кокчетавъ	—	434
Вознесенскій	Вознесенское вол. правл.	135	569
Балкашинскій	Балкашинское	98	532
Андреевскій	Андреевское	149	518
Кривоозерный	Кривоозерное почт. отд.	87	456
Маринскій	Маринское	172	436
Атбасарскій уѣздъ			
Атбасарскій	Г. Атбасаръ	—	613
Маринскій	Маринское вол. правл.	56	669
Кійминскій	Кійминское	75	688
Савенскій	„	191	804
Знаменовскій	Знаменовское	222	835
Красивый	Красавское	147	760
Ладыженскій	Г. Атбасаръ	110	723
Акмолинскій уѣздъ			
Акмолинскій	Г. Акмолинскъ	—	729
Николаевскій	Харьковское вол. правл.	77	806
Черниговскій	Черниговское	80	809
Шокайскій (Лифлянд.)	Почт. отд. ст. Караганды	170	899
Алексѣевскій	Алексѣевское вол. правл.	106	623
Еленинскій	Г. Акмолинскъ, с. Нецвѣт.	110	839
Долинскій (времен.)	Почт. отд. ст. Караганды	250	979
Санниковскій (времен.)	Санниковское вол. правл.	240	969

СПИСОКЪ

сельско-хозяйствен. казенныхъ складовъ и ихъ отдѣленій, находящихся въ Акмолинской области.

Названіе складовъ и отдѣленій:	Почтовый адресъ:
О м с к і й у ѣ з д ъ.	
Омскій складъ	г. Омскъ.
его отдѣленія:	
Черлаковское	ст. Черлаковская
Борисовское	Борисовское вол. правл.
Павлоградское	Павлоградское вол. правл.
Исилькульскій складъ	ст. Исилькуль Сиб. ж. д.
Петропавловскій у ѣ з д ъ.	
Петропавловскій складъ	г. Петропавловскъ
его отдѣленія:	
Булаевское	ст. Булаево Сиб. ж. д.
Прѣсногорьковскій складъ	Прѣсногорьковское почт. отд.
его отдѣл.:	
Макарьевское	Макарьевское вол. правл.
Анновское	Анновское вол. правл.
Карасульское	Карасульское вол. правл.
Ново-Покровское	Новопокровское вол. правл.
Отдѣленія Пѣтуховскаго склада:	
Новорыбинское	ст. Новорыбинская
Николаевское	Николаевское вол. правл.
Михайловское	Михайловское вол. правл.
Кокчетавскій у ѣ з д ъ.	
Кокчетавскій складъ	г. Кокчетавъ.
Сухотинское отд. Петропавловскаго склада	Сухотинское вол. правл.
Марьевскій складъ	Маринское вол. правл.
его отдѣл.:	
Всеволодское	Казанское вол. правл.
Кривоозерный складъ	Кривоозерное вол. правл.
его отдѣлен.:	
Тахтобродское	Тахтобродское вол. правл.
Федоровское	Федоровское вол. правл.
Балкашинскій складъ	Балкашинское вол. правл.
Вознесенскій складъ	Вознесенское вол. правл.

Атбасарскій уѣздъ.	
Атбасарскій складъ	г. Атбасаръ.
его отдѣл.:	
Маринское	Маринское вол. правл.
Кийминское	Кийминское вол. правл.
Красивинское вол. правл.	Красивинское вол. правл.
Ново-Ишимское	Ново-Ишимское вол. правл.
Акмолинскій уѣздъ.	
Акмолинскій складъ	г. Акмолинскъ.
его отдѣл.:	
Лифляндское	Лифляндское вол. правл.
Николаевское	Николаевское вол. правл.
Черниговское	Черниговское вол. правл.
Алексѣевское	Алексѣевское вол. правл.
Батагоринское	Батагоринское вол. правл.

Адресный отдѣлъ

по г. Омску и Акмолинской Области.

(Свѣдѣнія по 1-е іюля 1915 г.).

Во время печатанія и брошюровки справочника состоялись слѣдующія измѣненія и назначенія:

Епископъ Омскій—Арсеній уволенъ, а Преосвященный Челябинскій Сильвестръ назначенъ Епископомъ Омскимъ и Павлодарскимъ.

Назн. Нач. Штаба Омскаго Воен. Округа ген.-лейт. Мориць Алекс. Арнольдовичъ.

Дѣлопр. врач. отдѣл. А. А. Дзярковская умерла.

Назн. помощник. Начальн. Жандарм. Управл. подполков. Гудинъ Вл. Алек.

Назн. помощ. военно-санит. Инспектора сс. докторъ-мед. Ив. Пр. Владиміровъ.

Назн. начальн. Омскаго жандармскаго полицейскаго Управленія на ст. Омскъ, полковникъ Уланъ-Полянскій Сергѣй Самсоновичъ.

Назн. его адъют. шт.-ротм. Юнгмейстеръ Алекс. Георгіевичъ.

Главное Управление Россіи.

ГОСУДАРСТВЕННЫЙ СОВѢТЪ. (Дворянское Собрание).

Предсѣд. Ст.-Секр. дтс. Куломзинъ Анат. Ник., Вице-Предс. Ст.-Секр. дтс. Голубевъ Ив. Яковл., Государ. Секретарь тс. Крыжановскій Сер. Ефим., тов. его тнс. Дерюжинскій Ник. Фед.

ГОСУДАРСТВЕННАЯ ДУМА V созыва. (Таврическій Дворецъ).

Предс. въ зв. камергера дсс. Родзянко Мих. Влад., Товарищи Предс.: Старшій Варунъ-Секретъ Серг. Тим., дсс. Протопоповъ Алекс. Дмитр., Секретарь Дмитрюковъ Ив. Ив.

СОВѢТЪ МИНИСТРОВЪ.

Предсѣдатель Ст.-Секр., Членъ Госуд. Сов., Сенаторъ дтс. Ив. Логгиновичъ Горемыкинъ, Управл. дѣлами, штальм. дсс. Лодыженскій Ив. Ник., Помощ.: дсс. Яхонтовъ Ар. Ник. и въ зв. камергера дсс. Финитинъ Вл. Вас. (управляетъ дѣлами Романовскаго Комитета).

ПРАВИТЕЛЬСТВУЮЩІЙ СЕНАТЪ.

Оберъ-Прокуроры Деп-овъ: 1-го сен, егер. тс. Добровольскій Ал-ръ Ник., 2-го дсс. Тютрюмовъ Игорь Матв., судебного — тс. Утинъ Серг. Яков., Герольдии—герольдмейстеръ тс. Живковичъ Ал-й Алекс., кассационныхъ: гражданскаго — тс. Ганскау Як. Фед., уголовнаго — тс. Темпе Петр. Альбер.

СВЯТѢЙШІЙ ПРАВИТЕЛЬСТВУЮЩІЙ СИНОДЪ.

Оберъ-Прок., дсс. Самаринъ Ал-ръ Дмитр.

КОМИТЕТЪ О СЛУЖБѢ ЧИНОВЪ ГРАЖД. ВѢДОМ. И О НАГРАДАХЪ.

Предс. ст.-секр. об.-гоф. Танъевъ Ал-дръ Серг., Управл. дѣлами дсс. Осининъ Мих. Алексѣев.

СОБСТВЕННАЯ ЕГО ИМПЕРАТОРСКАГО ВЕЛИЧЕСТВА КАНЦЕЛЯРІЯ. (Мих. Двор.)

Главноупр. ст.-секр. об.-гоф. Танъевъ Ал-ръ Серг., Тов. его егерм. Воеводскій Ник. Арк.

СОБСТВЕННАЯ ЕГО ИМПЕРАТОРСКАГО ВЕЛИЧЕСТВА КАНЦЕЛЯРІЯ по учрежд. ИМПЕРАТРИЦЫ МАРИИ (Казанская 7).

Главноупр. ст.-секр. гофмейст. Булыгинъ Ал. Гр., Тов. дсс. Кистеръ Вл. Кон., Управл. дѣлами дсс. Чернявскій Ник. Ник.

КАНЦЕЛЯРІЯ ЕГО ИМПЕРАТОРСКАГО ВЕЛИЧЕСТВА по принятію прошеній. (Мар. Двор.)

Главноупр. Егермейст. Мамонтовъ Вас. Ильичъ; Товар. Главноупр. въ зв. камергера дсс. Юсть Мак. Ник., упр. дѣлами дсс. Васильевъ О. В.

СТАТСЬ-СЕКРЕТАРІАТЬ В. К. ФИНЛЯНДСКАГО.

Министръ, статсь-секретарь ген.-лейт. Марковъ Вл. Ив., Тов. его дсс. Ивановъ Плат. Ив.

МИНИСТЕРСТВО ИМПЕРАТОРСКАГО ДВОРА И УДѢЛОВЪ.

Мин. г.-от-кв., г.-ад. графъ Фредериксъ Влад. Бор., Тов. его гр. Ниродъ Мих. Евст., Нач. Канцел. г.-л. Мосоловъ Ал-ръ Ал-др., Дворд. Коменд. гм. Воейковъ Вл. Ник.

КАНЦЕЛЯРІЯ ЕЯ И. В. ГОСУД. ИМ-РИЦЫ МАРИИ ѲЕОДОРОВНЫ.

Завѣд. Секр. — (вак.).

КАНЦЕЛЯРІЯ ЕЯ И. В. ГОСУД. ИМ-РИЦЫ АЛЕКСАНДРЫ ѲЕОДОРОВНЫ.

Завѣд. и Секр. Ея И. В. гофм. гр. Ростовцевъ Як. Ник.

ГЛАВНОЕ УПРАВЛ. УДѢЛОВЪ.

Нач. г.-ад. кв. Ночубей Вик. Серг., Пом. дсс. Снѣжковъ Гр. Гр и въ зв. камергера дсс. Сиверсъ Ал. Ал.

МИНИСТЕРСТВО ВОЕННОЕ (Иссак. пл.).

Министръ Чл. Гос. Сов. ген.-отъ-инф. Полвановъ А. А., Пом.: ген.-отъ-инф. Бѣляевъ Мих. Ал., г.-л. Даниловъ Ник. Ал-др., Генеральный Штабъ ген.-отъ-инф. Бѣляевъ Мих. Ал., Главный Штабъ—Нач. г.-отъ-инф. Михневичъ Ник. Петр.

МОРСКОЕ МИНИСТЕРСТВО.

Министръ г.-ад. адм. Григоровичъ Ив. Кон., Помощники Морского Министра и Нач. Морск. Генер. Штаба: Вице-адмир. Русинъ Ал. Ив. и Вице-адм. Муравьевъ П. П.

МИНИСТЕРСТВО ЮСТИЦИИ. (М. Садов.).

Министръ дсс. Хвостовъ Ал. Алексѣев., Тов.: тс. Веревиный Ал-ръ Ник., тс. Ильяшенко Илья Ефим., Упр. межев. част., на правахъ тов. мин. тс. Чаплинъ Ник. Дм., Нач. Гл. Тюр. Упр. дсс. Гранъ Петр. Карл.

МИНИСТЕРСТВО ИНОСТРАННЫХЪ ДѢЛЪ.

Министръ гофм. Сазоновъ Сер. Дм., Тов.: дсс. гофм. Нератовъ Анат. Анат., гофм. Арцымовичъ Вл. Ан.

МИНИСТЕРСТВО НАРОДН. ПРОСВѢЩЕНІЯ (у. Черныш. м.).

Мин. въ дол. шталмейстера дсс. гр. Игнатьевъ П. Ник., Тов.: дсс. Шевяковъ Вл. Тим., дсс. Рачинскій Ан. Конс.

МИНИСТЕРСТВО ФИНАНСОВЪ.

Министръ дсс. Баркъ Петръ Львовичъ, Тов. тс. Кузминскій Вл. Вас. Главное управл. неокладныхъ сбор. и казен. продажи питей: Нач. дсс.

Ст. Ст. Хрипуновъ, Упр. тс. Германовъ Ал-ръ Мих. Д-тъ Госуд. Назначейства: Дир. сс. Кутлеръ Пав. Ник. Д-нтъ Окладн. сбор.: Дир. дсс. Вишняновъ Ал-ръ Ал-др. Д-нтъ Тамож. сбор.: Дир. дсс. Шетелеръ Сер. Андр. Д-нтъ Жельзно-дорожн. Дѣль: Дир. дсс. Гиацинтовъ Ник. Егор. — Госуд. комис. погаш. долговъ: Упр. тс. Шумахеръ Арк. Алдр. Особ. Канц. по Кредитн. части: Дир. дсс. Никифоровъ Ден. Ив. Государств. Банкъ: Упр. дсс. Шиповъ Ив. Павл. Крестьянскій и Дворянскій возем. банки: Управл. дсс. Карцевъ Ал. Ниловичъ.

МИНИСТЕРСТВО ТОРГОВЛИ И ПРОМЫШЛЕННОСТИ. Министръ гофм. дсс. кн. Шаховскій Вс. Ник. Тов. его: дсс. Коноваловъ Дм. Петр., тс. Ганъ Сер. Дм.

МИНИСТЕРСТВО ПУТЕЙ СООБЩЕНИЯ. (На Фонтанкѣ у Обухова моста). Министръ дтс. Рухловъ Серг. Вас. — Тов.: тс. Щунинъ Ник. Леон., тс. Думитрашко Петръ Ник.

ГОСУДАРСТВЕН. КОНТРОЛЬ. (Мойка). Гос. Контролеръ, ст.-секр. дтс. Харитоновъ Петръ Ал-сѣев., Тов. его дсс. Маликовъ Ал-ръ Ив.

ГЛАВНОЕ УПРАВЛЕНІЕ КОННОЗАВОДСТВА. Упр. кам. Стаховичъ.

ГЛАВНОЕ УПРАВЛЕНІЕ ЗЕМЛЕУСТРОЙСТВА И ЗЕМЛЕДѢЛІЯ.

Главноуправл., ст.-секр., гофм. Кривошеинъ Александръ Васильевичъ. Тов. его: гофм. Ритихъ Ал-ръ Ал-др., и въ долж. егермейст. дсс. графъ Мусинъ-Пушкинъ Влад. Влад. Д-нтъ Земледѣлія: Дир. дсс. Слободчиновъ Дм. Як. Д-нтъ Госуд. Земельн. Имуществовъ: Дир. дсс. Zubовскій Фед. Павл. Д-нтъ Лѣсной: Дир. дсс. Грудистовъ Ник. Вл.—Отдѣль сельской экономіи и с. статистики: Упр. сс. Кошко Влад. Ст.—Переселенчesk. Управл: Начальникъ Упр., на правахъ Товарища Главноуправл., тс. Глинка Гр. Вяч. Пом. его дсс. Бафталовскій Викен. Ив. Отдѣль Зем. уллучшеній: Управл. дсс. кн. Масальскій Влад. Ив., Управл. Канц. Главноупр. к-ю сс. Ив. Ив. Тхоржевскій.

МИНИСТЕРСТВО ВНУТРЕННИХЪ ДѢЛЬ.

Министръ въ зв. камергера дсс. кн. Щербатовъ Ник. Борис. Тов. его: кн. Волконскій Вл. Мих., Команд. отд. кор. жанд. Свиты ЕГО ИМПЕРАТОРСКАГО ВЕЛИЧЕСТВА ген.-м. Давыдовскій Влад. Феодоръ, Гофм. дсс. Гавве Тит. Ник.

КАНЦЕЛАРІЯ М-РА. Директоръ, сс. Спаржинскій Петръ Вас.

ДЕПАРТАМЕНТЪ ПОЛИЦИИ. Дир. дсс. Брюнь де-Сентъ-Ипполитъ Вален. Анат., Вице-дир.: дсс. Кафафовъ Кон. Дм. и тс. Лерхе Петръ Карл.

Д-НТЬ ОБЩИХЪ ДѢЛЬ. Дир. въ долж. гофм. дсс. Волжинъ Ал. Ник., Вице-дир.: Членъ Сов. М-ра Ви. Д. тс. Шимлевичъ Евг. Гавр., въ зв. кам.-юнкера сс. Палеологъ Сер. Ник.

Д-НТЬ ДУХОВНЫХЪ ДѢЛЬ ИНОСТР. ИСПОВѢДАНІЙ. Дир. егерм. дсс. Мѣнкинъ Евг. Вас., Вице-дир.: к. с. въ зв. кам.-юнк. Истоминонъ Петръ Вл.

ЗЕМСНІЙ ОТДѢЛЬ. Управл., тс. Литвиновъ Як. Як., пом. его: Чл. Сов. М-ра, тс. Пестржецкій Дм. Илар., дсс. Цызыревъ Ив. Фед. Чл. пр-вія по кр. дѣл. губ. Царства Польскаго, вс. Васильевъ Ник. Кон.

СОВѢЩАНІЕ ПО ПРОДОВОЛЬСТВЕННОМУ ДѢЛУ ВЪ ИМПЕРІИ. Предс. (Завѣд. прод. дѣл. въ Имперіи) дсс. Муратовъ Ник. Пав., помощн. упр. земск. отдѣл. по сельской продовольственной части дсс. Капустинъ Ник. Ал. (онъ-же Нач. управл. сельской прод. части).

ГЛАВНОЕ УПРАВЛ. ПО ДѢЛАМЪ МѢСТНАГО ХОЗЯЙСТВА. Нач. въ зв. камерг. дсс. Анциферовъ, Ник. Ник., Пом. его дсс. Евтифеевъ Ал-ръ Арт.

СОВѢТЬ ПО ДѢЛАМЪ МѢСТНАГО ХОЗ. Предсѣд.—Министръ, Непрем. Чл. въ зв. кам.-юнк. сс. Якимовъ Мих. Конс.

ГЛАВН. УПР. ПОЧТЪ И ТЕЛЕГРАФОВЪ. Нач. въ зв. кам. дсс. Похвисневъ Влад. Бор.—Пом. его: ин.-электр. дсс. Осадчій Петръ Сем., и въ зв. кам. дсс. Хитрово Серг. Кон.

ЭЛЕКТРО-ТЕХНИЧЕСКІЙ ИНСТИТУТЪ ИМПЕРАТОРА АЛЕКСАНДРА III Дир. ин.-тех. сс. Быковъ Ник. Ал-сѣв.

ГЛАВНОЕ УПРАВЛ. ПО ДѢЛАМЪ ПЕЧАТИ. Нач. дсс. Натенинъ Ал. Андр. Прав. дѣль дсс. гр. Головинъ Илія Влад.

ГЛАВНОЕ УПРАВЛ. ПО ДѢЛАМЪ О ВОИНСКОЙ ПОВИННОСТИ. Нач. тс. Нуколь-Яснопольскій Степ. Ал-др., пом. его: дсс. Корвинъ-Круковский Серг. Вас., и дсс. Федоровъ Ал. Павл.

МЕДИЦИНСКІЙ СОВѢТЬ. Предс. поч. лейбъ-мед. д-ръ мед., тс. Сиротининъ Вас. Ник.

УПРАВЛЕНІЕ ГЛАВНАГО ВРАЧЕБНАГО ИНСПЕКТОРА. Главн. Врач. Инсп. д-ръ мед., тс. Малиновскій Леон. Ник., помощ. его: д-ръ мед. дсс. Булатовъ Пав. Ник., и докт. мед., дсс. Шмидтъ Ник. Як.

ВЕТЕРИНАРНЫЙ КОМИТЕТЪ. Предс. маг., вет. наукъ, дсс. Постика Георг. Георг.

ВЕТЕРИНАРНОЕ УПРАВЛЕНІЕ. Нач. дсс. Джунновскій Евг. Пет., пом. его дсс. Золоторевъ Пав. Ив.

СТАТИСТИЧЕСКІЙ СОВѢТЬ. Предс. Засл. проф. докт. полит. экон. тс. Георгіевскій Пав. Ив.

ЦЕНТРАЛЬНЫЙ СТАТИСТИЧЕСКІЙ КОМИТЕТЪ. Дир., Магистръ полиц. права, дсс. Бѣлявскій Ник. Ник.

ТЕХНИЧЕСКО-СТРОИТЕЛЬНЫЙ КОМИТЕТЪ. Предс., гр. инж., тс. Новиковъ Леон. Ив.

ИНСТИТУТЪ ГРАЖД. ИНЖЕНЕРОВЪ ИМПЕРАТОРА НИКОЛАЯ I. Дир. гр. инж. тс. Косяковъ Вас. Ант.

ОТДѢЛЬНЫЙ КОРПУСЪ ЖАНДАРМОВЪ. Нач. Штаба, полк. Никольскій Вл. Пав.

НАМѢСТН. КАВКАЗА—г.-ад. гр. Воронцовъ-Дашковъ Ил. Ив., пом. его: по воен. част. г.-отъ-инф. Мышлаевскій Ал-дръ Зах., по гражд. части гофм. Петерсонъ Ник. Леон. Дир. Канц. дсс. Никольскій Ник. Вас.

Генераль-Губернаторы:

Московский—ген.-лейт. кв. Юсуповъ Ф. Ф., Варшавскій ген.-адъют., ген.-лейт. кв. Енгальчевъ Пав. Ник., пом. его: Сенаторъ, гофм. Любимовъ Д. Н. и ген.-лейт. Клыновъ Мит. Як. Директоръ канцелярїи сс. князь Оболенскій Ник. Леон. Степной (обл. Акмолинская и Семипалатинская). Ком. войск. Омскаго воен. окр. и Войск. Наказн. Атам. Сибир. каз. войска ген.-лейт. Ник. Ал. Сухомяиновъ, Упр. Канц. дсс. Дм. Георг. Явленскій, Иркутскій (губ.: Енисейская и Иркутская и обл.: Забайкальская и Якутская) Егерм. тс. Леонъ Мих. Князевъ. Упр. Канц., кс. Ник. Георг. Мозловъ. Приамурскій (обл.: Амурская, Камчатская, Приморская и Сахалинская) кв. г. Хабаровскъ, штальм. Ник. Львов. Гондати. Упр. Канц. дсс. Вит. Алдр. Закревскій. Финляндскій, г.-л. Ф. М. Зейнъ, Туркестанскій, Ком. войск. и войск. Нак. Атаманъ Семир. каз. войска, ген.-отъ-инф. Мартсонъ Феод. Влад. Пом.: г.-л. Вас. Ег. Флугъ. Упр. Канц. дсс. Ник. Вас. Ефремовъ.

Губернаторы:

Акмолинскій, тс. Ал-дръ Ник. Невъровъ. Архангельскій, дсс. Сер. Дм. Бибиновъ. Астраханскій, г.-л. Ив. Ник. Соколовскій (онъ же Нак. Ат. Астрах. к. в.). Бакинскій, въ зв. кам. дсс. Влад. Вл. Алышевскій. Бессарабскій, въ зв. кам., дсс. Мих. Эдуард. Гильхень. Варшавскій, въ д. егерм. дсс. Стремоуховъ П. П., Виленскій, въ зв. кам., дсс. Петръ Вл. Веревкинъ. Витебскій, штальм. Мих. Ник. Арцимовичъ. Владимірскій въ зв. камергера дсс. Крейтонъ Вл. Вас. Вологодскій, дсс. Викт. Андр. Лопухинъ, Волынскій, (ваканс.). Воронежскій сс. Георг. Болесл. Петкевичъ. Выборгскій, Б. Г. С. фонъ-Тромль. Вятскій, сс. Чернявскій Анд. Гавр. Гродненскій, г.-м. Влад. Ник. Шебено. Дагестанскій, г.-л. Сиг. Виктор. Вольскій. Екатеринославскій, сс. Вл. Арс. Колобовъ. Елисаветпольскій, сс. Гр. Сим. Новалевъ. Енисейскій, въ зв. камерг. сс. Ив. Вл. Хозиковъ. Иркутскій, дсс. Ал-ръ Ник. Юганъ. Казанскій, сс. Петръ Мих. Боярскій. Калишскій, въ зв. кам.-юнк. сс. Толмачевъ Ник. Ал. Калужскій, въ зв. кам.-юнк. сс. Ченыкаевъ Ник. Сер. Камчатскій, дсс. Ник. Вл. Мономаховъ. Киевскій, штальм. Ник. Юсафов. Суковинъ. Ковенскій, дсс. Ник. Дм. Грязевъ. Костромской, дсс. Мясининъ Ал. Петр. Курляндскій (вак.). Курскій, въ дол. егерм. дсс. Набогевъ С. Д. Кѣлепкій, сс. Лигинъ Вал. Валер. Лифляндскій, въ дол. штальм. дсс. Нелеповскій Ар. Ипп. Ломжинскій, тс. Сем. Пав. Палудогло. Люблинскій, сс. Стерлиговъ Пав. Ив. Минскій, дсс. Ал-тъй Фед. Гирсъ. Могилевскій, дсс. Ал-ръ Ив. Пильць. Московскій, дсс. гр. Ник. Леон. Муравьевъ. Нижегородскій, гоф. тс. Вик. Мих. Борзенно, Новгородскій, дсс. Мих. Влад. Иславинъ. Олонецкій, дсс. Мих. Ив. Зубовскій. Оренбургскій, г.-л. и нак. ат. Оренб. (вак.). Орловскій, штальм. Серг. Серг. Андреевскій. Пензенскій, въ зв. кам.-юнк. сс. Евреиновъ Ал. Ал. Пермскій, дсс. Любичъ-Ермоловичъ-Лозина-Лозинскій. Мих. Ал. Петроковскій, дсс. Мих. Эдуард. Ячевскій. Плоцкій дсс. Фуллонъ А. Ив. Подольскій, цер. гр. Ал-сѣй Ник. Игнатьевъ. Полтавскій, (ваканс.)

Пековский, дсс. бар. Никол. Никол. Модемъ. Радомскій, въ зв.
 камерг. сс. Брянчаниновъ Вл. Ник. Рязанскій, дсс. кн. Ал-ръ Никол.
 Оболенскій. Самарскій, (вак.). Петроградскій, шталм. гр. Ал-ръ Вас.
 Адлербергъ. Саратовскій, ке. Андр. Ал-др. Ширинскій-Шахматовъ. Саха-
 линскій, дсс. Дм. Дм. Григорьевъ. Семипалатинскій, сс. Черцовъ О. О.
 (и. д.). Симбирскій, дсс. Ал-ръ Степ. Ключаревъ, Смоленскій, сс. Бул-
 гановъ Б. А. Ставропольскій, дсс. Брон. Меч. Янушевичъ. Сувалскій,
 дсс. Ник. Ник. Нупреяновъ. Таврическій, ген.-м. Няжевичъ Н. А. Там-
 бовскій, дсс. Ал-ръ Ал-др. Салтыковъ. Тверскій, дсс. Ник. Георг. фонъ-
 Бюнтингъ. Тифлисскій, дсс. Страховскій Ив. М. Тобольскій, дсс. Анд. Анд.
 Станкевичъ. Томскій, дсс. Вл. Ник. Дудинскій. Тульскій, дсс. Тройницкій А. Н.
 Тургайскій, дсс. Мих. Мих. Эверсманъ. Уфимскій, тс. Петръ Петров.
 Башмловъ. Харьковскій, тс. Протасьевъ Ник. Вас. Херсонскій, дсс. бар.
 Ник. Ал-др. Гревеницъ. Холмскій, дсс. Кашиаровъ Б. Д. Черниговскій,
 въ зв. камерг. сс. Лавриновскій Ник. Ник. Черноморскій, дсс. Влад.
 Ник. Барановскій. Эриванскій, тс. гр. Влад. Фед. Тизенгаузенъ. Эстлянд-
 скій, г.-м. Изм. Влад. Норостовецъ. Якутскій, дсс. Руд. Эвальд. фонъ-
 Витте. Ярославскій, дсс. гр. Дм. Ник. Татищевъ.

ВОЕННЫЕ ГУБЕРНАТОРЫ: Амурскій—Нак. атам. Амур. к. в. г.-л. Тол-
 мачевъ Влад. Ал-др. Батумскій—г.-м. Романовскій-Романко Бор. Ст. Обл.
 войска Донского—ген.-отъ-кав. Смагинъ А. А. Забайкальскій—Нак. ат. Заб.
 к. в. г.-л. Кіяшко Андр. Ив. Карскій—полк. Подгурскій Алек. Дм. Крон-
 штадскій—в.-адм. Вирень Роб. Ник. Приморскій—Нак. ат. Усс. к. в. г.-л.
 Шташевскій Ар. Дм. Самаркандскій—г.-м. Лыкошинъ Н. С. Семирѣченскій—
 (вак.) С.-Дарьинскій—г.-л. Галкинъ Ал-ръ Сем. Уральскій—нак. ат. к. в.
 г.-л. Хабиловъ С. С. Ферганскій—г.-л. Гиппиусъ Ал-дръ Иван.

НАЧАЛЬНИКИ ОБЛАСТЕЙ: Закаспійской—г.-л. Лешъ Леон. Вильг. Ку-
 банской—нак. ат. Куб. к. в., г.-л. Бабичъ Мих. Пав. Терской—нак. атам.
 Тер. к. в., г.-л. Флейшеръ Сер. Ник.

Градоначальники:

Бакинскій, полк. Петръ Ив. Мартыновъ. Петроградскій, г.-м. Дан.
 Вас. кн. Оболенскій. Московскій, г.-м. Нлимовичъ Ев. Конст. Севасто-
 польскій, кон. адм. Серг. Ив. Бурлей. Керчь-Еникальскій, (вак.). Одес-
 скій, дсс. Ив. Вас. Сосновскій. Николаевскій, Командиръ Никол. порта,
 вице-ад. Ал-дръ Ив. Мязговскій. Ростовскій на-Дону, г.-м. Ив. Ник.
 Зворыкинъ.

Варшавскій полиціимейстеръ, г.-м. Петръ Петр. Мейеръ.

Министерство Внутренних Дѣлъ

Управленіе СТЕПНОГО КРАЯ

(области: Акмолинская и Семипалатинская).

Секретарь: Генералъ-Губернаторъ. Служащіе: Подполковникъ Александръ Александровичъ Сухомлиновъ, воеводина округа и войсковой Чингизъ-Атаманъ Сибирскаго казачьяго общества: Генералъ-лейтенантъ Николай Александровичъ Сухомлиновъ, Александръ Павловичъ.

Приемъ представляющихся долж. лицъ и по дѣл. службы гражд. вѣд.—по понед. и четв. съ 10 ч. ут., а по вторн. и пятниц.: чиновъ воен. вѣд.—съ 10 ч. у. и просителей — съ 12 ч. дня, за искл. празд. дней.

Канцелярія Степного Генералъ-Губернатора.

г. Омскъ, Александровская ул. зд. Обл. Правленія, тел. 82.

Управляющій Канц. дсс. Дм. Георг. Явленскій, Часовит. д. Слуцкаго т. 525. Дѣлопроизв.: стар.—сс. Ник. Ив. Бевадь, Надежд. 17, т. 588 и кс. Петръ Гавр. Рыбановъ, Екатерин. 4, т. 302; млад. нс. Мих. Петр. Комаровъ, Банная 32, ка. Ив. Ник. Коваленя, Мельнич. 12/31, ка. Илья Прох. Колыковъ, Губерн. 13, гс. Герон. Леон. Заркеви ъ, Надежд. 37, Агрономъ нс. Вл. Вас. Чернавинъ, Новая 42, тел. 771, Чин. особ. пор. св. шт. сс. Ив. Ив. Мельниковъ, Станнч. 9, экзек. ттс. Пав. Як. Ставискій, Пролом. 45, Стар. перевод. кирг. яз. ттс. Садвакасъ Джант. Джантасовъ, Часовит. 28, Журн. ттс. Вл. Бор. Штюрмеръ, Надежд. 12, Канц. чин.: кр. Степ. Ник. Малетинъ, Замк. 10, гсек. Мих. Вас. Бѣлоконъ, Блохин. 17, Петръ Фед. Тобольновъ, Иртыше с. д, гсек. Петръ Ив. Чемакинъ, Губерн. 7/10.

Управление Акмолинской Области.

Акмолинское Областное Правление.

г. Омскъ, Александровская, каз. зд., тел. 58.

Акмолинскій Губернаторъ, Тайный Совѣтникъ Александръ Николаевичъ **Невѣровъ**.

Главноуправл. площ. Губернат. домъ, тел. 2.

Вице-Губернаторъ, ст. сов. Пав. Петр. **Кандидовъ**, Екатеринбургъ 2.

Чиновники особ. поруч. при Губернаторѣ: старш. гс. Веч. **Ив. Блохинъ**, млад. Мих. Ник. **Соболевъ**.

Крестьянское Отдѣленіе.

Непремѣнные члены: сс. Іос. Маврик. **Петржевичъ**, Екатер. 38, т. 664 и нс. **Ив. Вас. Павловъ**, Блох. 18, Дѣлопр., ксек. Флег. **Ив. Вуровъ**, Александр. 5, Пом. дѣл: гс. **Ив. Пав. Машковъ**, Солд. 7 и ка. **Конс. Ив. Соловьевъ**, Кирп. 13.

1 - е О т д ѣ л е н і е.

Совѣтникъ сс. **Евг. Плат. Пухальскій**, уг. Капц. и Прол.

Дѣлопроизводители: 1-го стола ттс. **Ант. Як. Меньшиковъ**, Цыган. 36, 2-го ст ксек. **Мих. Ник. Архангельскій**, Барон. 14, Пом. дѣлопр. 1-го ст.: **Вас. Ив. Силантьевъ**, 1-я Подъяч. 16, Пом. дѣлопр. 2-го ст. (онъ же перевод.) ксек. **Ник. Дм. Никитинъ**, Прол. 89, пом. дѣлопр. 2 ст. **Серг. Степ. Милѣвъ**, Кузнеч. 24.

2 - е О т д ѣ л е н і е.

Совѣтникъ ксек. **Вас. Сем. Недашковскій**, Капц. 37.

Дѣлопр. 1 стола ксек. **Ник. Ив. Портнягинъ**, Сѣв. 56, Пом. **Ник. Георг. Размазинъ**, Мельн. 49; Дѣлопр. 2 стола ка. Ал-дръ **Петр. Бѣлозеровъ**, Завьял. 44.

Врачебное Отдѣленіе.

Областной Врачебный Инсп. сс. **Фед. Саввичъ Отрошковичъ**, Гл.-упр. 16, Приком. къ врач. отд. вр. 2 уч. Омск. у. кс. **Юл. Изр. Ласковъ**, Кокуйск. 41, тел. 314, Дѣлопр. врач. Ал-дра **Ант. Дзярковская**. Мокрый—1-ый пер. 2.

Ветеринарное Отдѣленіе.

Областной Вет. Инсп. кс. Ал-ръ **Фед. Дорощевъ**, Завьял. 19, т. 549, И. о. Пом. Инсп. нс. **Конс. Ник. Реезе**, 1-я Подъяч. 4, Дѣлопр. **Мих. Прок. Шебалинъ**, Броневск. 254, завѣд. денеж. част. **Ив. Анис. Соснинъ**, Проломи. 4.

Строительное Отдѣленіе.

Областной Инж. сс. Ал-ръ Леонид. Зуевъ, уг. Омск. и Слоб. 7-12, тел. 106, Обл. Архит. ка. Конс. Ахил. Ордынецъ, Панков. д. Овчинникова, Чертежн. Андр. Матв. Колодинъ, Дум. 74.

Межевое Отдѣленіе.

Областной Землемѣръ Инж. кс. Ив. Вас. Барчанъ, Барон. с. д. 16, Секретарь ка. Вл. Мих. Вардугинъ, Екатерин. 71, Межевщики: ка. Людв. Ал-др. Оношко, Губерн. 13, кр. Вл. Ив. Кучукъ, Банная 43, кр. Сем. Ив. Шагинъ, Кокуйск. 15; кр. Ник. Ив. Кралевецкій, Томил. пер., Анат. Ив. Скалеповъ, Банная 53.

Газетный Столъ.

И. о. Нач. Газ. Ст. и Редак. „Акмол. Област. Вѣдом.“ кс. Ив. Вас. Барчанъ, Баронская, 16.

Управл. типограф. кр. Владис. Корн. Малишевскій, Гл-Управл. 4.

Надзоръ за типогр., литогр., кн маг., библиот. и т. п. заведеніями гор. Омска.

Наблюдающій, ксек. Вас. Сем. Недашновскій, Капцев. 37.

Областной Статистическій Комитетъ.

Зд. Обл. Правл., тел. 58

Предсѣдатель Комитета Губернаторъ, Непремѣнные члены: Вице-Губернаторъ, Упр. Акц. сб., Упр. Гос. Имущ., Упр. Каз. Пал., Нач. Почт.-тел. округа, Окр. Инж. Сѣвер. горн. окр., Завѣд. перес. район., Дир. Народ. учил., чл. Духов. Консис. И. о. Секретаря Ком., кс. И. В. Барчанъ.

Областное по воинской повинности Присутствіе.

Уг. Капцев. и Екатер. 12, тел. 647.

Предсѣдатель Губернаторъ, Члены: Вице-Губернаторъ, Нач. Мѣст. Бригады, Прокур. Окр. Суда. Непремѣн. членъ—ис. Ал-ѣ. Серг. Ивановъ, уг. Капц. и Екатер. 12, тел. 647, Секретарь Ал-ѣ. Иос. Сычевъ, уг. Гл-Упр. и Колпак. п. 5.

Областное по городскимъ дѣламъ Присутствіе.

Зд. Обл. Правл.

Предсѣдатель Губернаторъ, Члены: Вице-Губернаторъ, Управл. Каз. Пал., Прокуроръ Окруж. суда, Город. Голова, Уполном. отъ Город. Думы, Завѣд. дѣлопр. совѣтникъ II отд. Обл. Правл.

Омскій Центральный Комитетъ по сбору пожертвованій на сооруженіе военно-воздушнаго флота.

Зд. Обл. Правл.

Предсѣдатель Губернаторъ, Заступающій мѣсто пред. — Город. олова.

Строительная Комиссія по постройкѣ Омскаго сред. сел.-хоз. училища.

уг. Канцев. и Екатер. 12, тел. 647.

Предсѣдатель Губернаторъ, Дѣлопр. ис. Ал-й Сер. Ивановъ, Строитель, гражд. инж. Ф. Анд. Черноморченко, за Загород. рош., т. 797.

Омское Жандармское Управление.

Береговая 5, тел. 39.

Начальникъ Управленія Полк. Ник. Наум. Козловъ, кв. при Упр., омпощники: по Омск. у. ротм. Ник. Георг. Соттири, Берег. 11; по г. Семиалатинску рсгм. Ал-дръ Митр. Патрикъ.

Омское Отд. Жандарм. Полиц. Управленія Сиб. ж. д.

ст. Омскъ, тел. 811.

Начальникъ Отд. Подп. Ник. Ив. Бенновичъ, ст. Омскъ, д. 34, т. 93.

Городское Полицейское Управление.

уг. Дум. и Ядриц. 1, тел. 128.

Полиціймейстеръ кс. Вл. Пеон. Пузыревъ, Гост. „Россія“, т. 564, Помощ. ксек. Ник. Ал-др. Покровскій, Учеб. д. Гонтова, т. 494, Секретарь ттс. Ив. Фед. Иваничій, уг. Будочн. и Кокуйс., Столоначальники: ст. Мих. Варн. Мулинъ, Степ. 30, 2 ст. Ив. Фед. Семаковъ, при Юлиц. Упр., 3 ст. Вас. Ник. Самойловъ, уг. Омск. и Варл. 1, Помощники Пристава: кр. Вик. Дм. Бабихинъ, Учеб. д. Гонтова; Дм. Фал. Гуценковъ, уг. Шкр. и Иркут.

Управленія частей: 1-й, Учебн. 46, Приставъ Фед. Ст. Уснарскій, Учебн. 46, Помощн. ксек. Георг. Ал-ев. Полянчиковъ, Перев. 51, 2-й, Утепн. д. Шарапова, Приставъ ксек. Петръ Пет. Безубинъ, кв. при части, 3-й, Вагинск. д. Богданова, т. 153, Приставъ Викен. Аким. Залевскій, кв. при части, 4-й, Кладбищ. д. Демурин т. 46, Приставъ ттс. ос. Ник. Бигловъ, кв. при части, 5-й, Баронск. 14, т. 149, Приставъ ксек. Викт. Ник. Свѣшниковъ, кв. при части, Помощ. Ник. Ив. Урбанъ.

Приставъ Атаманскаго хутора, кр. Ник. Вас. Максимовъ, Глазин. д. Мезенцева, Помощ. Сем. Филип. Нужицнъ, Волош. д. Чирикова.

Начальникъ Омск. Сыскаго Отд. Пав. Ник. Мартыновъ, Мясн. 27. Пожарная часть: Брандмейстеръ Пет. Ст. Дороховъ, уг. Думск. и Ядриц., Пом. его: Ст. Андриан. Похотинъ, Ал-др., Пет. Ив. Храповъ, уг. Дум. и Ядр.

Областное по квартирному довольствію Присутствіе.

Предсѣдатель Губернаторъ, Члены: Вице-Губернаторъ, Управл. Каз. Пал., Предсѣд. Омскаго Окруж. Суда, Начальникъ Акмол.-Семипал. Упр. Землед. и Госуд. Имущ., Прокур. Окружн. Суда, Город. Голова, Совѣтники 1 и 2 отд. Обл. Пр. Омскій Уѣз. Воин. Начальникъ.

Областное по промысловому налогу Присутствіе.

Зд. Обл. Правл.

Предсѣдатель Губернаторъ, Члены: Вице-Губернаторъ, Предс. Окр. Суда, Упр. Каз. Пал., Управл. Акц. сбор., Прокур. Окруж. Суда, Город. Голова, дѣлопр. ка. Влад. Мих. Вардугинъ.

Областное по дѣламъ объ обществахъ и союзахъ Присутствіе.

Предсѣдатель Губернаторъ, Члены: Вице-Губернаторъ, Упр. Каз. Пал., Прокур. Окружн. Суда, Город. Голова и Гласн. Город. Думы С. И. Рысевъ. Завѣд. дѣлопроиз. Совѣтн. 1-го отд. Обл. Пр.

Областное по земскимъ повинностямъ Присутствіе.

Зд. Обл. Правл.

Предсѣдатель Губернаторъ, Члены: Вице-Губернаторъ, Предс. Окр. Суда, Прок. Окр. Суда, Упр. Каз. Пал., Начальн. Управл. Земл. и Гос. Имущ., Нач. П.-Т. Окр., Город. Голова, Совѣтники: 1 и 2 Отд. Обл. Пр.

Областной Комитетъ Попечительства о народной трезвости.

Зд. Обл. Правл.

Предсѣдатель Губернаторъ, Члены: Вице-Губернаторъ, Управл. Акц. сб., Упр. Контрол. Пал., Упр. Каз. Пал., Предс. Окр. Суда, Прокур. Окр. Суда, Дир. нар. учил., Упр. Гос. Им., Дир. муж. гимназ., Город. Голова, Дѣлопр. совѣт. 1-го Отд. Обл. Пр.

Областной Комитетъ Попечительнаго о тюрьмахъ Общества.

Зд. Обл. Правл.

Вице-Президенты: Главный Начальникъ Края, Епархіальный Архіерей и Губернаторъ, Секр.—тгс. А. Я. Меньшиковъ.

Областной Алексѣевскій Комитетъ по призрѣнію дѣтей лицъ, призванныхъ на войну.

Зд. Обл. Правл.

Предсѣдатель Губернаторъ, Чл.: Упр. Каз. Пал., Прок. Окр. Суда.

**Омскій Центральный Комитетъ по сбору пожертвованій на сооруже-
женіе военно-воздушнаго флота.**

Зд. Обл. Правл.

Предсѣдатель Губернаторъ, Заступающій мѣсто пред. — Город.
Голова.

**Строительная Комиссія по постройкѣ Омскаго сред. сел.-хоз.
училища.**

уг. Камцеф. и Екатер. 12, тел. 647.

Предсѣдатель Губернаторъ, Дѣлопр. нс. Ал-й Сер. Ивановъ, Строи-
тель, граж. инж. Ф. Анд. Черноморченко, за Загород. рош., т. 797.

Омское Жандармское Управление.

Береговая 5, тел. 39.

Начальникъ Управления Полк. Ник. Наум. Козловъ, кв. при Упр.,
помощники: по Омск. у. ротм. Ник. Георг. Соттири, Берег. 11; по г. Семи-
палатинску рсгм. Ал-дръ Митр. Патрикъ.

Омское Отд. Жандарм. Полиц. Управления Сиб. ж. д.

ст. Омскъ, тел. 811.

Начальникъ Отд. Подп. Ник. Ив. Бенковичъ, ст. Омскъ, д. 34, т. 93.

Городское Полицейское Управление.

уг. Дум. и Ядриц. 1, тел. 128.

Полиціймейстеръ кс. Вл. Пеон. Пузыревъ, Гост. „Россія“, т. 564,
Помощ. ксек. Ник. Ал-др. Покровский, Учеб. д. Гонтова, т. 494. Секре-
тарь ттс. Ив. Фед. Иванецкій, уг. Будочн. и Кокуйс., Столоначальники:
1 ст. Мих. Варн. Мулинъ, Степ. 30, 2 ст. Ив. Фед. Семановъ, при
Полиц. Упр., 3 ст. Вас. Ник. Самойловъ, уг. Омск. и Варл. 1, Помощ-
ники Пристава: кр. Вик. Дм. Бабикинъ, Учеб. д. Гонтова; Дм. Фал. Гу-
щенковъ, уг. Шкр. и Иркут.

Управленія частей: 1-й, Учебн. 46, Приставъ Фед. Ст. Уснарскій,
Учебн. 46, Помощн. ксек. Георг. Ал-ев. Полянчиковъ, Перев. 51, 2-й,
Степн. д. Шарапова, Приставъ ксек. Петръ Пет. Безубинъ, кв. при
части, 3-й, Вагинск. д. Богданова, т. 153, Приставъ Викен. Аким. За-
левскій, кв. при части, 4-й, Кладбищ. д. Демурина т. 46, Приставъ ттс.
Юс. Ник. Бигловъ, кв. при части, 5-й, Баронск. 14, т. 149, Приставъ
ксек. Викт. Ник. Свѣшниковъ, кв. при части, Помощ. Ник. Ив. Урбанъ.

Приставъ Атаманскаго хутора, кр. Ник. Вас. Максимовъ, Глазин-
д. Мезенцева, Помощ. Сем. Филип. Нужиныхъ, Волош. д. Чирикова.

Начальникъ Омск. Сыскаго Отд., Пав. Ник. Мартыновъ, Мясн. 27.

Пожарная часть: Брандмейстеръ Пет. Ст. Дороховъ, уг. Думск. и
Ядрин., Пом. его: Ст. Андриан. Похотинъ, Ал-др., Пет. Ив. Храповъ, уг.
Дум. и Ядр.

Адресный Столь.

при Пол. Упр.

Завѣдыв. Ив. Фодот. Семановъ.

Управление Омскаго Почтово-Телеграфнаго Округа.

Уг. Почтов. и Аптечн. $\frac{3}{4}$ тел. 47.

Начальникъ Округа сс. Гавр. Яковл. Галкинъ, кв. при Упр. т. 3, Пом. его: сс. Феоф. Людв. Цеслинскій, Симон. 18 т. 33, Глав. Мех., нс. Гр. Аф. Тибукинъ, Почт. 15, т. 4, Чинов. Особ. Поруч. ка. Ал-ръ Ив. Ильинъ, Кирпичн. 27, Дѣлопр. нс. Ал-ръ Ив. Павловъ, Омская 49, Пом-ки его: ка. Ив. Тим. Мезенцевъ, Б.-Иван. 21, ксек. Анат. Фод. Барановскій, Омская 54, ксек. Вас. Ив. Бологовъ, Томская 41, ксек. Ив. Каз. Балейшо, уг. Дум. и Завод., Бухг. ттс. Вен. Анат. Арзамасовъ, Перф. 17, Пом-ки его: ксек. Оттокаръ Юг. Ленць, Завод. 26, гсек. Ник. Еф. Лукіянчиковъ, Омская 20, Журнал.-Архив. ттс. Вас. Георг. Желваковъ, Всесв. 26, Счет. чин-ки: гсек. Дм. Ник. Дектяревъ, Учеб. 79, кр. Вас. Георг. Лѣсинъ, уг. Дум. и Сажин., Старш. механ. ка. Ник. Ал-ев. Ланкинъ, Прол. 105 т. 552, Младш. мех. выс. окл. ксек. Андр. Ив. Морозовъ, Екатерин. 75 т. 351, Учас. механики: Старшіе—ксек. Юлій Янов. Пальбергъ, Никол. пр. 14, ксек. Христ. Эрист. Манфельдъ, Семин. 55, Младшіе в. о.—ка. Ив. Дм. Копытовъ, Барон. 70, ксек. Ив. Дм. Малышевскій, кр. Фед. Як. Хетійчукъ, Лугов. 13.

Начальники почтовыхъ отдѣленій: Арынъ-Балыксаго—Серг. Ник. Питерскій, Булаевскаго—Серг. Ювичъ Горгоць, Карагандинскаго—гс. Осанбекъ Абдинъ, Кривоозернаго —Петръ Ив. Мазурчиковъ, Маріановскаго—кр. Вас. Ив. Коноваловъ, Маринскаго—кр. Никита Кир. Ходюковъ, Москаленскаго—Як. Анис. Корнауховъ, Новорыбинскаго—кр. Ал-дръ Евг. Рождественскій, Прѣсновскаго — Ал-й Матв. Сверкуновъ, Прѣсногорьковскаго — Ал-дръ Ив. Невинскій, Федоровскаго—Григ. Сем. Матѣевъ.

Начальники почтово-телеграфныхъ отдѣленій: Исиль-Кульскаго—Вас. Ив. Поповъ, Сандыктавскаго — Як. Конст. Костоломовъ, Черлаковскаго — гсек. Вас. Вас. Марденскій, Щучинскаго—гсек. Конст. Марк. Жеребенковъ.

Телеграфная Контора.

Почтовая, каз. зд., тел. 117.

Начальникъ Конт. кс. Ив. Ал-ев. Липатниковъ, кв. при Конт. т. 30, Помош. его кс. Каз. Ал-др. Лепарскій, Новая 33 т. 9—86, Чиновники I-го разр.:—нс. Ник. Гавр. Гингстъ, Учебн. 12, нс. Ал-дръ Ив. Смирновъ, Подгор. с. д., нс. Афан. Ник. Храпковъ, Гл-упр. д. Орловой, ттс. Мих. Ант. Ефимовъ, Заводск. с. д., ка. Венед. Франц. Боровскій, Симонов. 6, ка. Степ. Мих. Лопатинъ, Губер. 8, ксек. Петръ Вас. Кучумовъ, Лагер. 47, гсек. Вильг. Анс. Павлезскій, Никольск. 17, гсек. Сем. Ал-ев. Ивановъ, Кирц. 20, гсек. Петръ Март. Вукнэ, Учеб. 54, Чиновники II-го разр.: нс. Дм. Ал-др. Губинъ, Никольск. 18, Ал-дръ Дм. Галкинъ, Новая 11, ка. Ал-дръ Як. Куйбышевъ, Учеб. к. в. лав., Аф. Дм. Чирновъ, Барон. 84, Кир. Ив. Андрущакъ, Симон. 19, ксек. Ерм. Егор. Усолкинъ, Шкроев. 9, гсек. Григ. Мих. Бородкинъ, Шкроев. 74, ксек. Ал-дръ Конст. Вараксинъ, Губерн. 26/8, ксек. Мих. Вас. Сахаровъ, Петръ Ив. Малыхинъ, Вардам. 19,

Чиновники III-го разр.: Ал-дръ Ал-ев. Ивановъ, Серг. 19, Раиса Андр. Штамбергъ, Каинск. 10, кр. Ал-дръ Ант. Браунфельдъ, Плоти. 70/90, ксек. Мих. Ив. Толкачевъ, Сирот. 16, ттс. Арк. Никанд. Даниловъ, Лидія Фед. Тэпферъ, Узк:й пер. 3, гсек. Вас. Сем. Кирилловъ, Будоч. 14, гсек. Андр. Ром. Дегтяревъ, Учеб, ксек. Ал-дръ Аф. Бѣлозеровъ, Омск. 1/4, кр. Георг. Андр. Крыжановскій, Томск. 67, гсек. Фед. Григ. Пантинъ, Госпит. 7, гсек. Ал-дръ Ник. Гушинъ, Панков. 23, гсек. Ник. Ив. Ульяновскій, Набок. 33, ксек. Вячес. Вас. Коршуновъ, Губерн. 22, гсек. Вас. Ник. Масленниковъ, Фабричн. 21, Марія Конст. Гущина, Панков. 23, ксек. Серг. Ал-др. Калининъ, Бан. 7, Петръ Арк. Кунгурцевъ, Екат. с. д., гсек. Георг. Ливер. Мухинъ, Степ. 87, Магда Фед. Гофманъ, Нов. 33, т. 9-86, гсек. Ник. Ал-ев. Помѣшникъ, Волков. 64, Мих. Дм. Губинъ, Никол. 31, гсек. Ал-й Дм. Огурцевъ, Подгор. 6, гсек. Ник. Ал-др. Гольцовъ, Каин. 5, гсек. Петръ Ант. Гибнеръ, Семин. 2, гсек. Ив. Панф. Сѣнниковъ, Варламовск. 17, гсек. Ник. Ил-чъ Ивановъ, Садовая 8, гсек. Стан. Ант. Цѣшковскій, Думская, Мих. Серг. Бушмакинъ, Барон. 33, ка. Евграфъ Ал-др. Поповъ, Полков. 36/49, Чиновники IV-го разр.: ттс. Ив. Касп. Герлингъ Варлам. 62, ттс. Ал-дръ Григ. Лалетинъ, Кирп. 25, гсек. Петръ Григ. Алексѣевъ, Садов. 29, Ник. Петр. Трясинъ, Блох. 50, Сераф. Ив. Арзамасова, Перф. д. Битюкова, кр. Вас. Ив. Марковъ, Подг. 8, Елена Пав. Бѣлозерова Омская 1/4, гсек. Карлъ Карл. Гинтеръ, Б.-Иванов. 22, Ал-дра Ник. Коршунова, Губерн. 22, Зин-да Ал-др. Парфененно, Ямск. 12, Екат. Евгр. Толмачева, Думск. 11/19, Вас. Ил-чъ Заблоцкій, Барон. 9/13, Григ. Ил-чъ Парыгинъ, Иркут. 87, Мих. Юс. Пашкевичъ, Кокуйск. д. Слуцкаго. Ив. Конст. Вараксинъ, Губерн. 26/8, Евд. Тимоф. Фаддеева, Прол. 45, гсек. Пав. Фад. Солдатченко, Нов. пер. 6, гсек. Ал-дръ Ив. Котляровъ, Волк. 29, гсек. Гавр. Ив. Фрогранскій, уг. Омск. и Парас. 15, Ив. Ив. Рановъ, Лагер. 77, гсек. Петръ Ал-ев. Мрачковскій, Варлам. 56, гсек. Ник. Куз. Кузнецовъ, Училищн. 17, гсек. Мих. Ив. Дементьевъ, Сиротск. 119, кр. Леон. Ив. Степановъ, уг. Ямск. и Волош., Елена Вас. Барановская, уг. Омск. и Параск. 54, Ал-дра Кондр. Власова, Перев. 41, гсек. Ал-й Евст. Корнеръ, Бригадн. 31, Дм. Вас. Михайловъ, Всесв. 14, Анна Мих. Корнеръ, Бриг. 31, Дм. Сав. Рудоминъ, Вѣс. 7, Андр. Андр. Свицерскій, Кирп. 8, кр. Ник. Вас. Деминъ, Сирот. 113, кр. Вл. Ал-др. Маишевъ, Варлам. 17, кр. Ген. Павл. Боборынинъ, уг. Нов. и Часов. 37/39, Ольга Ильин. Вараксина, Губерн. 26/8, Ник. Вален. Ильинскій, уг. Кокуйс. и Непр. 25/27, Амшій Ник. Бурковъ, Кузн. 36/55, гсек. Ал-дръ Ил. Бурдинъ, уг. Пушк. и Волош. 53, Марія Ал-др. Клайшевичъ, Лаг. 47, Евг. Ал. Штамбергъ, Каин. 10, кр. Ив. Филипп. Соколовъ, Варлам., д. Архипова, Вас. Петр. Глѣбовъ, Екат. 83, Екат. Вас. Заблоцкая, Барон. 9/13, кр. Ник. Степ. Снигиревъ, Волков. 62, гс. Яковъ Ив. Рычковъ, Пролом. 114, Палтел. Петр. Буданцевъ, уг. Телят. и Кузн. 57, Вас. Ефим. Ческидовъ, Параск. 6, Елена Ив. Арданская, Екат. 24, Софія Ив. Сесюнина, Садов. 15, гс. Григ. Ив. Пантелѣевъ, Глух. 8, гс. Ал-ръ Яков. Антюнинъ, Сир. 20, гс. Ив. Леон. Матвѣевъ, Скорб. 41, гс. Вас. Фед. Игнатовъ, Дум. 41, гс. Мих. Ал-др. Губкинъ, Кирп. 22, гс. Ив. Вас. Сесюсинъ, Садов. 15, кр. Степ. Вас. Ильинъ, Войск. 29, кр. Ал. Мих. Скоробогатовъ, Артилл. 20, Софія Ив. Кириллова, Будоч. 14, Вал. Андр. Медвѣдиова, Лагер. 47, Ксенія Андр. Полетаева, Кузн. 22, Аппол. Ник. Карамылева, Новая 3, Екат. Всев. Сѣнникова, Варлам. 17, Екат. Петр. Альянова, Волош. 32,

Марія Петр. Серебrenникова, Никол. пр., д. Ливанъ, Ольга Ник. Крыж-
новская, Томс. 67, Вен. Серг. Рождественскій, Стан. 15, гс. Мих. Степ.
Хомяковъ, Шприн. 53/230, гс. Пав. Григ. Ровнинъ, Набок. 102, Матр.
Вас. Степанова, уг. Ямск. и Волош., Зоя Степ. Маслова, Лаг. 42, Ядв.
Ив. Боровская, Симон. 6, Елена Андр. Осокина, Полк. 5, Марія Ив. Да-
выдова, Колпак. 8/11, Любовь Фульг. Боборыкина, уг. Новой и Часов.
37/39, Авг. Ал-др. Огурцова, Подг. 6, Неон. Григ. Яхонтова, уг. Барон.
и Тарск., Апат. Ал-ев. Демидовъ, Блох. 50, Ив. Кондр. Важенинъ, Кирп.
19, Конст. Конст. Вараксинъ, Губерн. 26/8, Емилиа Витол. Желвакова,
Всеев. 26, Надеж. Ив. Грундульсь, Аптеч. 6, Анаст. Ив. Калинина, Бан.
7, Анаст. Ив. Дегтярева, уг. Волков. и Учебн. Клав. Вас. Иванова,
Кирп. 20, Евг. Пав. Бердюгина, Семип. 26, кр. Ал-ръ Петр. Балакинъ,
Перф. 13, Анна Фед. Семенова, уг. Надеж. и Капц., Старш. Мех: нс.
Ник. Куз. Брюхановъ, уг. Омс. и Семип. 7 8, нс. Ив. Вас. Горбуновъ,
Ваг. 27, нс. Мих. Мих. Нюбергъ, Блох. с. д., гс. Эдуардъ Карл. Бремшъ,
Никол. 34, гс. Дав. Петр. Мельбардъ, Кирп. 47, Младш. Мех. высш.
окл.: гс. Ал-ръ Сем. Колесовъ, Завод. 3, гс. Анд. Вас. Приваловъ, Учеб.
5, гс. Вас. Петр. Вагинъ, Сѣн. с. д., гс. Ант. Мих. Баринъ, Б. Мох.,
ка. Пав. Куз. Прохоровъ, Завод. 5, кр. Пантел. Троф. Петровъ, Мясн. 67,
кр. Серг. Ив. Анкудиновъ, Панков. 9, Младш. Мех. низш. окл.: гс. Вл.
Венед. Домбровскій, Пролом. 123, гс. Вл. Ник. Важенинъ, уг. Саж. и
Думс. 11/19, Ниф. Ив. Ларинцевъ, Набок. 32, кр. Вен. Ив. Голдобинъ,
Бриг. 3, кр. Ал-ръ Ник. Наумовъ, Полков. 36/49.

Почтовая Контора.

уг. Аптечной и Почтовой 6, тел. 170.

Начальникъ К-ры нс. Ив. Самс. Шелеховъ, кв. при К-рѣ, т. 192,
Пом. его тте. Ал-ръ Ив. Питюлинъ, кв. при К-рѣ, П.-Т. чиновн. I раз.:—
ксек. Пав. Ал-др. Сергѣевъ, Полков. 49, ксек. Петръ Дм. Стужинъ, Пе-
ревоз. 43, II раз.:—ксек. Варл.-Ал-ръ Карл. Аммеръ, Иркут. 40, гс. Ант.
Ив. Никитинъ, Стан. 20, гс. Гансъ Март. Реукъ, Никол. 29, III р.:—Ал.
Петр. Постниковъ, Степ. 87, тте. Вадимъ Ник. Даниловъ, Лагер. 26,
ксек. Конст. Ник. Мышкинъ, Воздв. 49, гс. Ив. Фед. Филимоновъ-Тем-
никовъ, Томск. 17, ксек. Ал. Ив. Богочоловъ, Степн. 115, гс. Ал-ръ Ив.
Смирновъ, Мясниц. 3, Плат. Ив. Бондаренко, Перев. 55, Евг. Пав. Кордю-
кова, Почт. 44, т. 478, IV р.:—Юлій Берн. Марц. Коше, Семип. 51, кр.
Пав. Вас. Ханжинъ, Набок. 31, кр. Ник. Ник. Семеновъ, Слобод. 40, кр.
Пав. Ник. Грязнухинъ, Думск. 11, кр. Анд. Ник. Зоринъ, Тюрем. 106-12,
гс. Ал. Григ. Бѣлоусовъ, Слобод. 40, гс. Ал. Ил-чъ Богоявленскій, Степн.
1, кр. Ник. Мих. Протополовъ, Шкроев. 7, Ив. Ант. Желанинъ Степн. 72.
V р.:—Мих. Зах. Бугаковъ, Анциф. 27-9, ксек. Пав. Дм. Долгополовъ, Стан.
59-21, Ал-й Ив. Богословскій, Барон. 39, Вас. Евгр. Поповъ, Бригад. 28,
Ефим. Ник. Жуковъ, Степн. 27, кр. Конс. Анд. Бушковъ, Учебн. 91,
Геор. Ив. Ансаринъ, Варлам. 95, Петр. Вл-сл. Халева, Семип. 17, VI р.:—
Ал. Федул. Пермяковъ, Учеб. 36, Андриянъ Серг. Кошкинъ, Канаул. 24,
Филипъ Аксент. Казутовъ, Иркут. 6, Дм. Мих. Кузьминъ, Тюрем. 60-55,
Ал-й Емел. Сорокинъ, Садов. 4, Ал-й Анд. Палагинъ, Лагер. 26, Григ.
Ив. Гребенкинъ, Кузн. 26, Леон. Осип. Грицынъ, Пролом. 120, Каз. Ант.
Цѣшиновскій, Варлам. 16-23, Ив. Ник. Филоновичъ, Слобод. 2, Кузьма

Ник. Меньшиковъ, Почт. 6, Петръ Ив. Матусевичъ, Учеб. 36, Рахимъ Азим. Абдинъ, Учебн. 86, Дм. Дм. Евдокимовъ, Варлам. 17, Ив. Яков. Новобранченко. Учеб. 97, Осипъ Сем. Можальскій, Тарск. 30, Петръ Мих. Софроновъ, Учеб. 36, Ал-й Ив. Гредякинъ, Кунцев. 7-32, Петръ Вас. Порфиоровъ, Степ. 15, Екат. Петр. Дроздова, Полков. 31-7, Райса Ив. Бонова, Семин. 7.

Омскъ-Кадышевское почт. отд.

Банн. 45.

Завѣд. Отд.—вакансія. П.-Т. чин. Шр.: ксек. Вас. Серг. Смагинъ, кв. при отд., т. 47, IV р.: гс. Як. Ив. Рычновъ, Омск 29, V р.: Леон. Ром. Князевъ, Сирот. 120, Вл. Вл. Федоровъ, Блох. 14, VI р.: Петръ Пав. Соломинъ, Кирип. 18, Георг. Ал-др. Погорѣльскій, Пушкин. 21-11.

Атаманское почт. отд.

Завѣд. Отд.—вакансія. П.-Т. чин. Шр.: гс. Петръ Троф. Шашкинъ, кв. при отд., т. 966, V р.: Фед. Ал. Вовнянко, Церков. 29, VI р.: Плат. Вас. Жуйковъ, Шингар. 187, Леон. Петр. Рахваловъ, Садов. 8.

Омское Желѣзнодорожное почтовое отдѣленіе X отд.

Начальникъ ка. Ст. Гр. Долбышевъ, Садов. 9, т. 121, Пом. его кр. Пант. Ив. Корепановъ, Атам. хут., Развѣзд. чинов. нс. Ал. Мих. Поповъ, ттс. Ив. Ник. Ширшинъ, ка. Дм. Лук. Абрамовичъ, Атам. хут., ттс. Григ. Петр. Постниковъ, ттс. Дм. Георг. Савинскій, ксек. Дм. Фед. Михайловъ, Атам. х., ксек. Вл. Фед. Пастуховъ, Атам. х., ксек. Крон. Ал-др. Вербицкій, гс. Ал-й Филип. Бердышевъ, ксек. Вас. Ив. Шестаковъ, кр. Ив. Ал-ев. Федоровъ, Атам. х., Вас. Мих. Шульгинъ, Атам. х., Илл. Кирил. Тихановъ, Атам. х., Фед. Ник. Калачевъ, Атам. х., Юс. Вас. Дьяченко, Атам. х., Фед. Ив. Ларенцевъ,

Омская Городская Дума сессіи 1914—1918 г.г.

Думская 1.

Списокъ гласныхъ: Ал-дръ Вас. Арефьевъ, Скорбяц. 29, т. 424, Ал-дръ Ст. Александровъ, Никол. наб. 4, т. 2—50, Фед. Дан. Бревниковъ, Кладб. с. д., Ник. Дем. Буяновскій, Гасфор. 5, т. 2—36, Клем. Игн. Бѣлевичъ, Конюш. 3, т. 3—53, Петръ Мих. Вартминскій, Завьял. с. д., Ник. Мих. Глиманъ, Набер. 7, т. 2—44, Гр. Евл. Грязновъ, Артил. с. д., Гр. Пав. Дроздовъ, Надежд. с. д., Анд. Тих. Евдокимовъ, уг. Бут. и Ван. с. д., Петръ Ник. Емельяновъ, Томс. 5, т. 6—19, Ал-дръ Ал-др. Жуковъ, Бут. 13, т. 3—55, Вас. Ив. Зайцевъ, 2-й Взвозъ д. № 38, т. 3—10, Мих. Анд. Игнатовъ, Сажин. 9, т. 6—55, Дан. Сем. Каргаловъ, Лагер. 53, т. 4—53, Георг. Ефр. Катанаевъ, Блох. с. д., Ив. Як. Калининъ, Томс. 29, т. 2—83, Петръ Як. Калининъ, Томс. 29, т. 2—83, Вал. Анд. Колосовъ, Учебн. 47, т. 4—16, Вл. Конд. Колосовскій, Артил. 29, 4—33, Вяч. Вас. Коробейниковъ, Часов. 2, 4—70, Ив. Гавр. Кузнецовъ, Тобол. с. д., Мих. Анд. Кузнецовъ, Вагин. 26, т. 2—20, Иннок. Пав. Лаптевъ, Гасфор. 3, т. 2—51, Конс. Ал-ев. Липатниковъ, Думс. с. д., Пав. Ал-ев. Липатниковъ, 2-й Взв. 22, т. 1—20, Ник. Ник. Машинскій, Симон. 16, т. 4—49, Вас. Ал-др.

Морозовъ, Блохин. 56, т. 5—74, Сем. Викт. **Мурзаевъ**, Бриг. 1, Ив. Ал-др. **Мухачевъ**, Новая 9, т. 5—19, Фед. Вас. **Мягковъ**, Омск. с. д., т. 4—39, Вас. Ив. **Пантелѣевъ**, Надежд. с. д., Конс. Анд. **Поповъ**, Часов. 53, т. 1—68, Ив. Флег. **Путинцевъ**, Войск. с. д., Вас. Вас. **Пшеничниковъ**, Любин. пр. 5, т. 2—17, Готл. Як. **Райзеръ**, Бутыр. 11, т. 3—71, Сем. Ив. **Рысевъ**, Гасфор. 5, т. 3—42, Як. Сер. **Севастьяновъ**, 2-я Подъяч. с. д., Власть Ион. **Сергѣевъ**, Кокуйс. с. д., Георг. Як. **Серебряковъ**, Варлам. 45, т. 1—09, Мих. Вас. **Скручаевъ**, Старом. с. д., Пав. Вас. **Степановъ**, Тарс. 34, т. 3—52, Ник. Пав. **Сновскій**, Никол. пр. 9, т. 36, Ив. Ефим. **Тереховъ**, Воздвиж. 99, т. 1—15, Анд. Сем. **Толстыхъ**, Омск. с. д., Ст. Кал. **Федоровъ**, Мясн. 21, т. 5—89, Вл. Вас. **Чернавинъ**, Новая 34, Сер. Вас. **Чесноковъ**, Сергѣев. 30, т. 6—51, Илья Ст. **Чистяковъ**, Сѣнн. 8, т. 61, Ал-дръ Анд. **Шагаловъ**, Мясн. с. д., Фил. Фил. **Штумпфъ**, Бриг. 10, т. 1—22, Сигиз. Иос. **Яздовскій**, 1-я Подъяч. 20, т. 2—62, Пав. Бор. **Яшеровъ**, 2-я Подъяч. 1, т. 6—16, Ив. Аф. **Яцинь**, уг. Будоч. и Кокуйс. с. д., Конс. Георг. **Яцинь**, Люб. пр. д. Шаниной, Членъ Управы Ник. Мих. **Галкинъ**, Думск. с. д., Депут. Дух. Вѣдомства Св. А. **Головинъ**, уг. Тарск. и Барон. с. д.

Омская Городская Управа.

Думск. 1, тел. 63.

Городской Голова сс. Вас. Ал-др. **Морозовъ**, Блох., т. 574, Члены Управы: Майоръ въ отст. Пав. Бор. **Яшеровъ**, Подъяч. 1, т. 616, Отст. подп. Ив. Аф. **Яцинь**, Будоч., Шт. кап. Ник. Мих. **Галкинъ**, Дум., Омск. куп. Ив. Гавр. **Кузнецовъ**, Тоб., Секрет. Думы гсек. Илл. Анф. **Узновъ**, Думск. 45, пом. его Пав. Пав. **Фотиевъ**, Учеб. д. Скручаева, Секрет. Управы ка. Дм. Мих. **Вехоинъ**, Думск., т. 568, Дѣлопроизводители: Ив. Мих. **Котьяловъ**, Учеб. 20, Ал-й Вас. **Кармазинскій**, Шкроев. д. Федорова, сс. Валер. Ник. **Цвѣтовъ**, Солд. пер. 5, Анд. Ал-ев. **Кузнецовъ**, Лагер. 33, Сем. Ив. **Кочневъ**, Набоков. д. Иванова, Ал-дръ Ник. **Гладышевъ**, Перевоз. 73, Помощ. Дѣлопр.: Сем. Ал-др. **Кергесаръ**, Иртыш. у. с. д., Серг. Конс. **Пантелѣевъ**, Волков. д. Кислицыной, Яковъ Пет. **Пирожковъ**, Шкроев. 11, Андр. Сем. **Пшеничный**, Сирот. 75, Бухгалтеръ Дм. Ив. **Покровскій**, Мясн. д. Аронова, Помощники Бухг.: Петръ Бинид. **Мацѣевскій**, Барон. 126, Мих. Сем. **Голышенко**, Бригад. 24, Пав. Осип. **Галанчукъ**, уг. Коюш. и Путинц., Гор. Инж.: Пав. Пет. **Ипчинъ**, Никол. пр., д. Вяткина, Ник. Ник. **Кудрявцевъ**, Никол. пр., Гор. Архит. инж.-мех. Пав. Филип. **Горбачевъ**, Симон. д. Бѣлова, Гор. Техн.: Аппол. Ефим. **Холщевниковъ**, Плотн. 41, Ив. Фед. **Борискинъ**, Плотн. 41, Инженеръ Ал-дръ Герас. **Сорокинъ**, Аптеч. 12.

Сиротскій Судъ.

Предсѣд. Ник. Пет. **Кудреватыхъ**, Кирпич. д. Путинцевой, Секретарь Ал-дръ Фед. **Ворченко**, Гл.-Управ. д. Елисеѣвой,

Городской Ломбардъ.

Распоряд. Ник. Ив. **Зубаревъ**, Блох. 39, Бухг. Гр. Вас. **Кучинъ**, Кокуйск. 12, Кассир **Лидія** Дм. **Осипова**, Ильин. 12, Оцѣнщ. Мих. Андр. **Павловъ**, Степн. 33.

Городскія богадѣльни.

Надз. муж. бог. Сер. Никиф. Кузьминъ, Шкроев. муж. бог., Надзир. жен. бог. Марія Ник. Сосновская, Томск. д. Куперштейна.

Мѣщанская Управа.

Думск. 10.

Мѣщ. Староста Ег. Ив. Грошевъ, Варлам. 35/44.

Министерство Финансовъ.

Омская Казенная Палата.

Соборн. пл. каз. д., тел. 27.

Управляющій Палатою дсс. Мих. Ахиллѣвичъ **Васильевъ**, Каз. зд., т. 27, Начальники Отдѣлений: 1-го—кс. Сер. Сер. **Панфиловъ**, уг. Банн. и Тар., 2-го—сс. Георг. Ал-др. **Солѣтовъ**, Вагин. 7, 3-го—нс. Викт. **Ив. Нечаевъ**, Часовит. пер. 33, Секретарь Пал. нс. Анат. Пав. **Лавровскій**, Блох. 35. Чиновники особ. поруч.: ка. Ал-дръ Фед. **Архангельскій**, Бан. 22, нс. Сер. Зах. **Образцовъ**, Тарск. 37, Старшіе Бухг. и Столонач.: кс. Петръ Пав. **Степановъ**, Б.Ивановс. 7, кс. Ал-дръ Мих. **Завьяловъ**, Пролом. 4, ка. Іос. Ант. **Юделисъ**, Тарск. 47, Бухгалтеры: ка. Левъ Вас. **Пискуновъ**, уг. Тарск. и Екат. 47, гсек. Ив. Ал-др. **Поляновъ**, Банная 10, нс. Евг. Ал-др. **Коряновъ**, Губерн. 16, ксек. Ник. Евф. **Коротновъ**, Степ. 15, нс. Ив. Мих. **Студенецкій**, Пролом. д. Семенова, ксек. Вл. Евг. **Вышпольскій**, уг. Тарск. и Блох. 45, Пав. Павл. **Суковатицинъ**, Тарск. 48, ксек. Евг. Наум. **Ивановъ**, Будущ. 9, нс. Фад. Игн. **Барановскій**, Воздв. 18, ксек. Мих. Мих. **Жуковскій**, Воздв. 11/45, Помощ-ки Бухг. вышш. оклада: Фаус. Іос. **Буткевичъ**, Капц. 33, гсек. Плат. Плат. **Гусятниковъ**, уг. Пролом. и Завьял. 29, ксек. Іос. Іак. **Сюгнѣевъ**, Новая 83, ксек. Вл. Іак. **Степановъ**, уг. Сажин. и Непр. 6, ка. Ник. Ал-др. **Сосуновъ**, Екат. 85, ксек. Пав. Пав. **Безруковъ**, Завьял. 10, Помощ-ки Бухг. низш. оклада: ттс. Мих. Гоор. **Гуринъ**, Сѣвер. 62, ка. Петръ Пав. **Безверховъ**, ксек. Евф. Дм. **Коробовъ**, Степн. 20, ксек. Вл. Ил-чъ **Козьминъ**, Губерн. 26/8, ка. Степ. Спир. **Мальцевъ**, Мельн. вин. лав., гсек. Ал-дръ Вас. **Князевъ**, Екат. 85, гсек. Конс. Ив. **Выровъ**, Александр. 5, гсек. Ник. Ив. **Гречушниковъ**, Серг. 19, ксек. Феокт. Мих. **Машинскій**, Сирот. 117, гсек. Ив. Макс. **Пономаревъ**, Воздв. 101, кр. Ал-дръ Конс. **Маялионовъ**, Капц. 42, гсек. Гр. Аф. **Матагановъ**, Пролом. 14, Архив. ксек. Брон. Теоф. **Олендзскій**, Кирпич. 27, Экзек. гсек. Мих. Макс. **Антоновъ**, Плотник. 44, Журнал. кр. Вас. Ал-др. **Ильинъ**, Б.-Иван. 15, Счетн. чин-ки: Ал-дръ Льв. **Ждановъ**, уг. Загор. и Надеж. 25/15, Вл. Ник. **Зозулевичъ**, Волошин. 5, Ник. Ник. **Грязновъ**, Георг. Пав. **Безруковъ**, гсек. Вл. Ив. **Скалеповъ**, Бан. 53, Петръ Ефр. **Кондратьевъ**, уг. Тарск. и Барон. 43, ксек. Дм. Гр. **Ошевъ**, Екат. 16, Ник. Ник. **Пушковъ**, Завьял. 13, ттс. Ник. Афан. **Литиновъ**, Екат. 21, ксек. Ник. Ив. **Спицинъ**, Парасков. 34, Вас. Георг. **Комаровъ**.

Областное Назначейство.

Зд. Каз. Пал.

Казначей кс. Юсуфъ Тамерл. Солтыкъ, Старш. Бухг. ка. Ал-дръ Гр. Збарскій, Старш. Кассиръ нс. Мих. Дм. Чернасовъ, Б.-Иван. 242/42, Бухг-ры I разр.: ксек. Викт. Анд. Татарченко, нс. Ник. Ив. Литвиновъ, Кассиръ I разр.: ксек. Ив. Гр. Фураевъ, гсек. Ал-дръ Степ. Плавинскій, Бухг-ры II разр.: Георг. Як. Емельяновъ, ксек. Як. Ал-др. Коврижинъ, Фабрич. 5, ксек. Ив. Георг. Козьяновъ, Циган. 36, Кассиръ II р.: гсек. Ал-й Вас. Мичуринъ, кр. Ив. Ив. Никитинъ, Письмов. ка. Георг. Степ. Борскій, Счетн. чин-ки: гсек. Петръ Дм. Булатниковъ, кр. Мих. Никит. Анисимовъ, Ал-дръ Ник. Поповъ.

Податная Инспекція.

Податные Инспектора: Омс. Гор. уч.—сс. Пав. Марк. Нюрнбергъ, Воздв. 103; Омс. Уѣзд. уч.—сс. Мих. Пет. Михайловъ, Тар. 59; Петр. уч.—ка. Ал-дръ Ал-др. Шараповъ, Кокч. уч.—вакан., Атбас. уч.—тте. Илья Ильичъ Похитоновъ, Акмол. уч.—ка. Вас. Пав. Ильенко. Помощ-ки под. инс.: Петр. уч.—тте. Ник. Ник. Тихомировъ и Кокч. уч.—Иг. Конс. Бильдинъ.

Акмолинско-Тобольское Анцизное Управление.

г. Омскъ, уг. Капц. и Серг. 1, тел. 19.

Управляющей Акциз. сбор. С. С. Скрыпченко, Старш. Ревиз. сс. Тих. Мих. Поповъ, Банная 18. Младшіе Ревиз.: кс. Фед. Вас. Воронкевичъ, Банная 18, нс. Ал-дръ Ник. Слюсаревскій, уг. Сѣвер. и Капц., Старш. Техникъ кс. Амф. Амф. Брюшновъ, Блох. 69, Секретари: нс. Бор. Ив. Масловскій, Семин. 45, нс. Як. Вас. Фелицинъ, Губерн. 25, Бухгалтеры: нс. Ал-дръ Ник. Бѣлороссовъ, Гл-упр. 9, нс. Конс. Ал-ев. Столярскій, уг. Бутыр. и Надежд., скл. „Энергія“, Помощ-ки Секрет.: тте. Ник. Эмил. Отте, Кад. корп. кв. инсп., гсек. Мис. Ал-др. Серебренниковъ, Баронск. 26, Пом. Бухг. ксек. Ирин. Арс. Рукинъ, Волош. 7, Дѣлопр. ка. Вл-ръ Ал-ев. Ухаловъ, Завьял. 10, Надзиратель тте. Ал-дръ Ал-ев. Куковѣровъ, уг. Банной и Томил., Старш. Помощ-ки надз.: нс. Конс. Ясон. Вербицкій, Блох. 18, нс. Полиг. Дав. Даниловъ Б.-Иванов. с. д., нс. Анд. Льв. Десятниковъ, Почт. д. Лебединскаго, нс. Мих. Дм. Семеновъ, уг. Екат. и Томил., д. Ухалова, т. 83, нс. Хрисанфъ Хрисан. Харкевичъ, Семнар. 45, Дѣлопроиз. тте. Вл. Ник. Ефимовъ, Вдовій пер. 17, Старшіе Штат. Контр-ры: ксек. Петръ Афан. Невзоровъ, Вин.-дрож. з. Т/Д. Поклевскихъ-Козель, ксек. Мих. Ксен. Козловскій, Б.-Иван. 55, ксек. Ив. Ив. Поповъ, Таб. фабр. Серебрякова, Прац. зап. Ив. Ксав. Пуцато, Блохин., кр. Кир. Вас. Фелицинъ, Губерн. 25, ксек. Ал-дръ Ал-др. Пашновскій, Перфил. 19, ксек. Ник. Аркад. Фридеринъ.

Омскій казенный винный складъ.

Завьял., каз. зд., тел. 23.

Завѣд. скл. Мих. Ник. Дмитріевъ, каз. зд., Помощ-ки: Вас. Фед. Михайловъ, каз. зд., Ал-дръ Ал-др. Гра. каз. зд., Контор. Ал-дръ Гавр.

Петуниъ, каз. зд., Машин. Авт. Ганд. Кангеръ, каз. зд., Сборщ. ден.
Ив. Ник. Марасановъ, Вдовій пер. 4.

Банки и др. кредитныя учрежд. г. Омска.

Областной Комитетъ по дѣламъ мелкаго кредита.

Зд. Госуд. Банка.

Предсѣдатель Губернаторъ, Членъ: Вице-Губернаторъ, Управ. Отд.
Гос. Банка, Непр. Чл. Обл. Правл., Инсп. мелк. кред., Упр. Гос. Им.
и Пред. Бирж. Ком.

Омское Отдѣленіе Государственнаго Банка.

Собор. пл., каз. зд., тел. 48.

Управляющій нс. Ник. Гр. Черняховскій, каз. кв., Контролеръ нс.
Мих. Афин. Рудницкій, каз. кв., Кассиръ ксек. Дм. Мат. Васильевъ, каз.
кв., Бухг. ттс. Фед. Ал-др. Глѣбовъ, Надежд. 24, Секрет. ка. Сав. Мих.
Гордасевичъ, Блох. 12, Помощ-ки Контр.: ка. Всев. Вас. Ивановъ, уг.
Капц. и Гл-управ. 35, ттс. Ал-дръ Ник. Сидоровъ, Надежд. 2, ксек. Вл.
Вл. Тихоновъ, каз. кв. гсек. Петръ Фом. Колесниковъ, Пролом. 53,
Помощ-ки Кас. 1 раз.: ка. Анд. Сем. Толстыхъ, Омская с. д., ка. Петръ
Ив. Шмонинъ, Симон. 3/15, ксек. Ив. Ив. Спиглазовъ, уг. Волков. и
Учеб. 12, Помощ-ки Кас. 2 раз.: Илья Иллар. Любевъ, призв. на в.,
ксек. Ал-дръ Вас. Волковъ, М.-Иван. 22, Ал-й Карп. Козловъ, приз. на в.,
Помощ-ки Бухг. 1 разр.: ттс. Фед. Льв. Палагинъ, Войск. 28, ксек. Ник.
Ник. Сажинъ, Надежд. 18, ксек. Вас. Вас. Линденвальдъ, Пролом. 71,
ксек. Евг. Емел. Сначковъ, Пролом. 54, гсек. Ал-й Фед. Васильевъ,
приз. на в., кр. Серг. Ив. Пановъ, приз. на в., кр. Ал-дръ Ал-ев. Шу-
лаевъ, приз. на в., Кир. Варф. Быгаевъ, Гл-упр. 19, Петръ Серг. Мель-
ниченко, Симон. 2, Георг. Вас. Потаповъ, М.-Иван. 7, Помощ-ки Бухг.
2 разр.: кр. Петръ Ал-др. Субботинъ, Сирот. 12, кр. Влад. Терент. Ми-
гуновъ, приз. на в., кр. Мих. Троф. Часовитинъ, Пролом. 15, Фил. Варф.
Мокѣевъ, Надежд. 46, Ив. Март. Корзунъ, Блох. 9, Петръ Пет. Елпатьев-
скій, Учеб. 19.

Инспектора мелкаго кредита: нс. Вик. Ник. Кашаевъ, Бутир. 19, гсек.
Пав. Ив. Малинъ, Сирот. 92, кс. Ив. Фад. Гайковичъ, Завьял, д. Баже-
нова, кр. Степ. Ив. Осиповскій, приз. на в., гсек. Ал-дръ Яков. Соко-
ловъ, приз. на в., кр. Леон. Степ. Сѣдовъ, Блох. д. Сорокиныхъ, Ник.
Геор. Кучуковъ, уг. Блох. и Кладб. 68, кр. Петръ Вас. Поляковъ, Губерн. 7.

Омское Отдѣленіе Крестьянскаго Поземельнаго Банка.

уг. Войск. и Плотник., 16/12, тел. 6—33.

Управляющій нс. Всев. Ив. Никифоровъ, Семин. 19, т. сл. 6—33
кв. 1—16, Непремѣн. Члены: ксек. Пав. Степ. Хорошевъ, Варлам. 62,
ттс. Сер. Вл. Ободовскій, сс. Ник. Ник. Диго, Блох. 10, ка. Ал-дръ Ал-ев.
Ильинъ, Атаман. 7, Старш. Бухг. нс. Вас. Вяч. Манаровъ, Артил. 17.

Старш. Контрол. ксек. Сер. Филип. Полушкинъ, Фабр. 22, Контрол. Сем. Сем. Басовъ, Варлам. 62, Дѣлопроизводители: Ив. Степ. Лимонниковъ, Панков. 15, т. 7—21, кр. Ник. Нарцис. Головки-Улазовскій, Варлам. 43, ксек. Ив. Ник. Долинъ, Варлам. 71, Помощ-ки Дѣлопр.—1 разр. гс. Ив. Дм. Шафорость, зд. Банка, гс. Ал-й Куз. Кроминъ, уг. Будоч. и Кокуйс. 20, Конс. Ив. Антиповъ, уг. Бригад. и Старков. 33/18, гс. Феокт. Пав. Смирновъ, уг. Омс. и Степ. 16, кр. Ал-дръ Конс. Кучиковскій, ксек. Ал-дръ Аким. Дѣдовъ, Омская 13, гсек. Вл-ръ Вас. Троицкій, Полков. 5, Мих. Ив. Зубко, Семинар. 50, Бухг. Анд. Анд. Орловъ, Станич. 4, Помощ-ки Бухг. 1 разр.: Францъ Ив. Радзевичъ-Рудзевичъ, Плоти. 68, Кирил. Ив. Предить, Троф. Викт. Акудовичъ, переул. Лагер. 6, Канц. чин. кр. Ив. Григ. Бордовскій, уг. Буд. и Кокуйс. 20.

Городской Общественный Банкъ.

Базар. площ., зд. нов. тор. корп., тел. 176.

Директоръ Дм. Егор. Пахотинъ, Томск. с. д., Товарищи его: Георг. Вас. Тереховъ, уг. Часов. и Думск., Ив. Дм. Ланратовъ, Тарск. 31, Бухгалтеръ Тим. Пав. Бѣлоноговъ, Перев. 86, Помощ-ки Бухг.: Пав. Дм. Петровъ, Плоти. 70, Ник. Ал-ев. Сосновскій, Никол. пр. 47, Сер. Сем. Максимчукъ, Никол. пр. 11, Ив. Дм. Красильниковъ, Омская 10—18, Ал-дръ Ив. Дортманъ, Сирот. 40, Петръ Пет. Бѣ озеровъ, Костел. 13, Никиф. Юс. Зыкинъ, Екат. 73, Мих. Ник. Степановъ, Параск. 28.

Отдѣленіе Сибирскаго Торговаго Банка.

Чернавинскій просп., тел. 10.

Управляющій Петръ Дм. Подшиваловъ, Войсков. уг. Русинов. 2, т. 186, Бухг. Вас. Мих. Гавриловъ, Кокуйск. 42, Пом. Бух. Ал-й Мих. Сахаровъ, Омск. 20, Кассиръ Мих. Ив. Антроповъ, при Банкъ, т. 10.

Отдѣленіе Русско-Азіатскаго Банка.

Любинскій пр., тел. 425.

Директоръ Ник. Демьян. Буяносскій, Гасф., т. 236, Вице-Дирек. Оск. Юл. Линденбергъ, Фабрич. 6, Довѣренный Пав. Ив. Хитрюкъ, Б.-Ив. 41, Служащіе: Левъ Моис. Аронтрихень, Подг. 1, Евг. Пет. Рязанцевъ, Степн. д. Ляховичъ, Сер. Пет. Сениговъ, Садов. д. Никитиной, Мих. Клем. Пулькисъ, Конюш., Андр. Гр. Кудиновъ, Глух. с. д., Евг. Фед. Суздальцева, Конющ. 12, Евг. Мих. Андреевъ, Подг., Ив. Ив. Мазаловъ, Воздв., Анд. Сем. Воковъ, Марин. 5, Ал-дръ Архип. Федоровъ, Марин. 5, Як. Пет. Глѣбовъ, Екат., Мих. Ник. Ваньковъ, Сѣн. 33, Сер. Никит. Платоновъ, Варлам. 55, Зин. Ив. Рязанцева, Степн. д. Ляховичъ, Люд. Пет. Кудинова, Глух. с. д., Ал-дръ Флор. Ивановъ, Всев. 4, Артельщ. Георг. Филипп. Гиринъ, Варлам. 1.

Отдѣленіе Волжско-Камскаго Коммерческаго Банка.

Чернавинскій просп.

Управляющ. Анат. Кап. Двиняниновъ, Чернав. пр. д. Шухмана, т. 216, Бухг. Ник. Вас. Митрофановъ, Новая 1, Кассиръ Петръ Фед. Эрнстъ, Возд. 18, Пом. Бухг. Юл. Мих. Нольцинъ, Ваг. 30.

Отдѣленіе Русскаго для Внѣшней Торговли Банка.

Гасфорт., тел. 284.

Управляющій Кон. Адольф. Гриневицкій, кв. при Бан., т. 284, До-
вѣренные: Дм. Ив. Копытовъ, Семин. д. Грингутъ, Гер. Марус. Браунъ,
Учеб. 21, Як. Вас. Хахалинъ, Наб. д. Габикова.

Общество Взаимнаго Кредита.

Музейная 3, тел. 384.

Предсѣдатель Правл. гс. Вл. Кондр. Колосовскій, Бриг. 36, т. 4 33,
Члены Правл.: кр. Вас. Фед. Тепловъ, Дума. 7, т. 7-78, Як. Як.
Гильдебрандъ, 2-й Взвозъ 15, т. 4-31, бухг. Петръ Степ. Зарубаевъ, Атам.
58, И. о. кассира Ив. Спир. Матвѣевъ-Коряжкинъ, Учеб. 54, счетоводы:
Ал-ръ Ник. Базаровъ, Новая 36, Гр. Ник. Мефодьевъ, Тарск. 58,
кр. Петръ Фед. Островкинъ, Новая 64, Ал. Мих. Ладыгинъ, Кладб.
28 Арк. Мих. Черкасовъ, Телят. 46, Евг. Ант. Орлова, 1-я Подъяч. 18.

Мѣщанское ссудо-сберегательное Товарищество.

Предсѣд. ттс. Ал-й Евс. Андреевъ, уг. Почт. и Кост.

Агенты земельныхъ банковъ: Нижегородско-Самарскаго Кон. Ад.
Гриневицкій, Дворц. 4, Ярославско-Костромскаго Дм. Мих. Ветохинъ,
Дум. с. д. т. 568.

Государственный Контроль.

Омская Контрольная Палата.

Александровская, каз. зд. тел. 9.

Управляющій Палатою дсс. Тим. Феог. Николаевъ, Екатер. 3, т. 22,
Старшіе ревизоры: сс. Иннок. Ник. Мелиссовъ, Капц. 39, сс. Ив. Вас.
Петровъ, Скорбяц. Новый пер. 12, кс. Ильдефонсъ-Ал-ръ Эд. Фриманъ,
Алекс. 1, кс. Ник. Дан. Попенченко, Блох. 28, нс. Пав. Пав. Лавровскій,
Панк. пер. 3, ксек. Як. Серг. Севастьяновъ, 2-я Подъяч. с. д., Младшіе
ревизоры: кс. Гавр. Вас. Смирновъ, Капц. 36, кс. Ал-ръ Ил. Тютринъ,
М.-Ив. 22, нс. Ант. Ив. Преображенскій, Бан. 25, нс. Петръ Ал-др.
Крючковъ, Пролом. 17, нс. Ал-ръ Евгр. Шайтановъ, 1-я Подъяч. 7, ка.
Ант. Ал-др. Пашковскій, Завьял. 35, ка. Пав. Гр. Мэриловъ, ка. Арк.
Петр. Фоминскій, Блох. 52, ттс. Пав. Вас. Вархотовъ, 1-я Подъяч. 7,
ттс. Ал-ръ Ал-др. Санаевъ, Капц. 36, ксек. Евф. Ал-ев. Шляпинъ, 1-я
Подъяч. 10, ксек. Макс. Дм. Мальцевъ, Барон. 96, Помощники ревизо-
ра: Мих. Ник. Скоробогатовъ, Мясн. 45, нс. Вас. Кес. Фадоровичъ, нс. Арт.
Мих. Вульчицкій, М.-Ив. 10, ка. Пав. Никанд. Мефодьевъ, Войск. 9, ттс.
Конст. Оск. Гунтеманъ, Бри гад. 25, ттс. Мих. Ал-ев. Ребринъ, Блох. д.
Медвѣдовой, ттс. Мих. Ал-др. Максимовъ, Сѣвер. 12, ттс. Вас. Серап.
Катаевъ, ул. Безназв. 6, ксек. Фил. Вен. Качеровскій, 2-я Подъяч. 11,
ксек. Ив. Сав. Сямкинъ, Сѣв. 15, ксек. Петръ Вас. Петровъ, Б.-Иван. д.
Перфенова, ксек. Ал-ръ Ал-др. Степанищевъ, уг. Глух. и Замков. с. д.,
ксек. Анд. Анд. Мещерскій, Подг. 10, ксек. Петръ Лавр. Сизковъ, Тар-

окая 84, кр. Ник. Ив. Мартыновъ, Никол. пр. 20/66, кр. Варф. Степ. Задворновъ, уг. Буд. и пер. Уголки 10/15, кр. Евг. Прот. Гирсамовъ, Конс. Ал-др. Касаткинъ, Алекс. 11, Счетные чиновники: ттс. Ник. Евг. Палфиловъ уг. Тюрем. и Глух. 67, ксек. Онис. Вас. Каргаполовъ, Бутыр. д. Смаглиня, ксек. Нилъ Мих. Лихановъ, Сбв. 23, ксек. Сер. Ив. Бабиновъ, Бриг. 28, ксекр. Ант. Юс. Вальчукъ, Губерн. 18, ксек. Ник. Терен. Бѣляевъ, Всбв. 7, ксек. Никита Мих. Лопатинъ, Гл.-уп. 7, ксек. Ник. Сар. Шанцевъ, Анциф. д. Евтина, ксек. Мих. Ив. Коренюгинъ, Гряз. пер. 4, гс. Ал-й Ив. Петровъ, кр. Сильв. Адам. Мацюсовичъ, Б.-Ив. 27, кр. Петръ Пет. Ивановъ, Екат. д. Ошева, кр. Ал. Георг. Емельяновъ, кр. Пав. Ал-др. Городничевъ, Воздв. 10, Пав. Юак. Григорьевъ, Б.-Ив. 77, Вик. Ант. Рожновскій, Лбсн. 10, Петръ Сер. П. меленко, уг. Учеб. и пер. Безназ. 120/10, Ал. Ник. Матвѣевъ, Томс. 15, Ник. Лавр. Козинкинъ, Бан. 31.

Контроль Омской ж. д.

уг. Анцифер. и Усть-Камен. д. Юдина, т. 717.

Главный Контролеръ сс. Ив. Ал-др. Петровъ каз. кв. уг. Анц. и Усть-Кам. д. Юдина, т. въ квар. 887, въ служ. каб. 337, помощ. его сс. Евг. Пав. Софроновъ, Варлам. уг. Каинс. 53/12, т. 156, Старше Контролеры: сс. Ив. Ник. Салозбовъ, Бриг. д. Путищева, кс. Ал-ръ Ант. Ляуданскій, Каинс. 24, сс. Сер. Конс. Кукаринъ, Усть-Кам. д. Самуйло, Контролеры: кс. Вас. Ал-др. Бенингъ, Перевоз. 41, кс. Ив. Ив. Жуновъ, Усть-Кам. д. Самуйло, нс. Петръ Вас. Картамышевъ, Кузнеч. 27, ттс. Анд. Вас. Гончаровъ, Усть-Кам. д. Самуйло, кс. Ал-ръ Ант. Кириозовъ, г. Тюмень, ка. Ал-й Фед. Шляхтинъ, г. Тюмень, ксек. Ник. Вас. Кутляевъ, г. Екатеринбургъ, Ив. Гр. Поньмаревъ, Пролом. 96, т. 774, помощ. контролера: нс. Игн. Игн. Сороко, г. Шадринскъ, ттс. Фед. Ал-др. Лукинъ, ттс. Ник. Вас. Дмитриевъ, Набоков. 27, ксек. Ал-ръ Евг. Поповъ, Набоков. 17, Ник. Вас. Лосъвъ, Кокоул. д. Сибшилова, Пав. Гр. Ивановъ, ст. Ишимъ Омс. ж. д., нс. Ник. Ив. Лебедевъ, Всбв., д. Куперштейна, гс. Евг. Мих. Михайловъ, г. Камышловъ, Сер. Пав. Вощенинъ, Садов. 56, ксек. Ив. Мих. Накваинъ, гс. Фед. Конс. Солотчинъ, кр. Ив. Анд. Сурнинъ, ст. Называевская, Омской ж. д., ксек. Ал-ръ Степ. Макаровъ, Шкроев. 9, нс. Степ. Ал-ев. Муравицкій, Лагер. 44, ксек. Вл. Евг. Антроповъ, уг. Почт. и Сажин. д. Адельсонъ, гс. Евг. Ив. Домонтовичъ, ксек. Ив. Ив. Копѣйкинъ, Учебн. 95, гс. Евг. Евг. Кириловъ, Кладбищ. 3, гс. Вас. Ив. Кротовъ, Телятн. д. Щетинина, кр. Ив. Вас. Шишинъ, Варлам. 91, гс. Степ. Льв. Дикштейнъ, Учебн. 73, кр. Вл. Ник. Алехѣевъ, Восточ. 21, ксек. Зин. Вик. Орловъ, Пролом. 8, гс. Ал-й Конс. Солотчинъ, Плотн. 68, Петръ Анд. Рязановъ, Телят. 24, Конс. Вас. Михалевъ, уг. Иркут. и Завод. 7, гс. Мих. Ал-др. Коссовскій, г. Тюмень, Конс. Ал-др. Поповъ, уг. Иркут. и Завод. 7, Петръ Сер. Сапфировъ, уг. Иркут. и Завод. 7, счетные чиновники: кр. Тим. Ив. Степаненко, переул. Безназванія 7, ксек. Мих. Ник. Огородниковъ, кр. Вас. Дм. Савинъ, д. Гутермахера 18, ксек. Ник. Ал-др. Гицкій, Часовит. д. Мариуп., ттс. Вл. Евг. Бѣгичевъ, гс. Ив. Никан. Брагинъ, Томская 68, Мих. Пав. Плотниковъ, Телятн. 22, Вл. Ив. Залѣскій, уг. Волош. и Кузн. 48/36, канцеляр. чин.: кр. Аф. Вас. Матцовъ, Шкроев. 44, гс. Викт. Фед. Поляновъ, Томская 12.

Министерство Путей Сообщенія.

Управление Томского Округа Путей Сообщенія

г. Томскъ, Духов. 2.

Начальникъ Окр. сс. Инж. п.с. Ник. Вас. Поповъ, пом. его ка. инж. Вл. Ив. Орловъ, Инспекторъ Судоходства кс. Вик. Ив. графъ Головинъ, Стар. Инж. ка. инж. Ник. Ал.-др. Венедиктовъ Млад. Инж. кс. инж. Ниль Дм. Сыхинъ, Дѣлопроизвод., онъ же юрисконсультъ, сс. Мих. Бор. Никитинъ, Нач. Иртыш. уч. нс. инж. Пав. Фед. Ульяновъ, г. Тюмень, пом. начал. уч. ксек. инж. Эгонъ Ал.-др. Карл. Ленникъ, г. Тюмень, начал. патр. по изслѣдов. и описан. въѣхъ порожистыхъ мѣстъ р. Иртыша ка. инж. Ив. Ив. Гинякъ, г. Семипалатинскъ, Пристанской надзир. Тараданнинъ Ив. Мих., г. Омскъ, Судоход. надзир. Шуйписъ Францъ Каз., г. Омскъ.

Управление Омской желѣзной дороги.

Начал. дор. дсс, инж. п.с. Левъ Ник. Любимовъ. Надеж. 11, тел. 837, Пом. и первый замѣст. его кс. инж. п.с. Як. Макар. Мовчанъ-Иухарукъ, уг. Новой и Панков. 10, тел. 872, Инж. особ. поруч. при Управл. дор. нс. инж. п.с. Ал-ръ Ив. Шабулинъ, Войск. 6, т. 908, Членъ отъ Мин. Фин. въ Сов. Упр. дор. нс., инж. п.с. Мих. Аким. Фесенаковъ, Атам. 52, т. 107, Прав. канц. Ефъ Гавр. Витвицкій, Дум. 66, т. 917, помощ. его Карлъ Франц. Головскій, уг. Лагер. и Волков. д. Серебрякова, Начал. Сл. Пути и сооруж. кс., инж. п.с. Ал-й Ростис. Карповъ, Сажин. 34, т. 860, пом. его и пер. замѣст. кс., инж. п.с. Вл. Ал.-др. Ставровскій, Почт. 18, т. 846, Нач. подвижн. сост. и тяги нс., инж.-техн. Сер. Ив. Данилевскій, Тобол. 27, т. 845, пом. его и пер. замѣст. ка. инж.-техн. Анд. Хрисан. Калина, уг. Тарс. и Екат. 51, т. 877, Нач. сл. движ. онъ же 2 зам. нач. дор. ттс., инж. п.с. Леон. Ал.-др. Уструговъ, Губерн. 31, т. 455, помощ. его ттс., инж. п.с. Вл. Вл. Померанцевъ, уг. Новой и Панков. д. Штиглица, т. 871, Нач. телег. ксек., инж.-тех. Илья Вас. Бѣлавенцевъ, Часов. 7, т. 812, пом. нач. телег. инж. элек. Петръ Вл. Майшевъ, Саж. 39, т. 816, Начал. сл. сбор. кс. Ал-ръ Карл. Задарновскій, Думская 66, т. 258, пом. его Мих. Христ. Андреевъ, уг. Степ. и Томск., Нач. коммерч. сл. ксек. Ал-ръ Ал.-др. Неопихановъ, Степ. 71, т. 879, помощ. его Ал.-дръ Петр. Радченко, уг. Кокуйс. и Будоч. д. Дуньяоглу, т. 807, Нач. матеріал. сл. Ник. Сем. Шавыкинъ уг. Пролом. и Завьял. ³¹92, т. 742, пом. его инж.-техн. Ром. Юс. Бутковскій, Гл.-упр. 18, т. 909, инж.-техн. Леон. Ал.-ев. Бѣлецкій, Гостиц. „Россія“ 27, гл. бухг. отст. кр. Ник. Ант. Пекарскій, уг. Кузнеч. и Курган. с. д., т. 9-62, пом. его: отст. кс. Мих. Дм. Захаровъ, Кайнс. 2, Порф. Вас. Ветошниковъ, уг. Ник. и Панков. 5, Юрисконсультъ прис. пов. Петръ Леонт. Соколовъ, уг. Кузнеч. и Кокчет. с. д., т. 9-15, пом. его: прис. пов. Пав. Конст. Поповъ, Томская 41, т. 9-81, пом. прис. пов. Евг. Зах. Пастуховъ, уг. Часов. и Непрофа. д. Кочкалова, Старш. врач. нс. докт. мед. Конст. Фед. Дмитриевскій, уг. Плотно. и Кон. 28 кв. 3, т. 795, Завѣд. дѣлами мѣст. Ком-та Пенс. Кассы Сиг. Ник. Ольшевскій, Томск. 74, Ревиз. Образов. учр. сс. Евфим. Гр. Григорьеръ, Новая, д. Ветохиной.

Главное Управление Землеустройства и Земледѣлія.

Управление Земледѣлія и Государственныхъ Имуществъ Анмолинской и Семипалатинской Облаетей.

Тобол. ул. д. Кузнецова, тел. 34.

Начальникъ Управленія дсс. Вас. Вас. Барышевцевъ, Губерн. 1, т. 50, Помощ. его сс. Левъ Ал-др. Сладковъ, 2-я Подъяч. 5, Чин. Особ. Пор. гс. Ник. Пет. Петровъ, Тюрем. 26, Дѣлопроизводители: ка. Ал-ръ Як. Снѣжно, Над. 2, Вл. Ив. Ткаченко, уг. Замяков. и Глухой, д. Романова, Ник. Пав. Саростъ, Капц. 40, Старшій Пом. Дѣлопр. ксек. Петръ Ал-др. Кляпышевъ, Иртышск. с. д., гс. Фил. Ил-чъ Корнѣевъ, Сирот. 97, ка. Ник. Викт. Сейфулинъ, Кладб. и Воздв. с. д. 65, Мл. Пом. Дѣлопр.: кр. Евг. Ив. Яковлевъ, уг. Костел. и Поэт. 2, Ник. Дм. Ивановъ, Новый пер. с. д. 3, Ив. Мих. Гаринъ, приз. по моб., Архив. (онъ же экзек.) Георг. Вас. Максимовъ, Сирот. 180, Землем. гс. Ал-ръ Сем. Михайловъ, Войск. 147, Пом. Землем.: гс. Мих. Петр. Аничковъ, уг. Иртышск. и Шепел. 1483, Ник. Пав. Сабининъ, Станич. 16.

Чины лѣсного управленія: Младшій Лѣсной Ревизоръ 1 района гс. Ник. Ал-ев. Сардонниковъ, Барон. д. Кляпышева, Лѣсничій 1 разр. Омскаго Лѣсничества нс. Петръ Фед. Поповъ, Лѣсн. фер., т. 526.

Лѣсоустроительныя партіи: Ревизоръ лѣсоустройства XX района ка. Пав. Юл. Арндтъ, Воздв. 102, т. 852, Зав. партіями: ттс. Пав. Пет. Астренинъ, Блох. д. Кирьянова, и Ив. Ив. Дульскій, уг. Б.-Иван. и Тоб., Мл. Таксаторы: ттс. Анд. Тим. Шрамъ, Тоб. 3, Оск. Анд. Раушенбахъ, Возд. 18.

Чины по с.-х. части: И. о. Прав. Агронома въ Акм. обл. ка. Анд. Анд. Митаревскій, 2-я Подъяч. 8, т. 586, Район. агр. нс. Сер. Ил. Юркевичъ, Екат. 22, Старш. спец. по животн. Вас. Ал-др. фонъ-Вилькенъ, Гл.-Упр. 14, Старш. спец. по молоч. хоз., Завѣд. молоч. лабор. ка. Карлъ Карл. Зирингъ, г. Омскъ, Млад. спец. по мол. хоз. кр. Сер. Матв. Косаревъ, Тобол. 81, Завѣд. Омскимъ опытнымъ полемъ Петръ Анд. Дѣевъ, Опытное поле, т. 526, Помощ. Завѣд. Омс. опыт. пол. Инп. Ал-др. Бояковский, Опытное поле, т. 526, Завѣд. Омс. с.-х. машиноиспыт. станц. Вяч. Пав. Баліевъ, Ферма.

Областной Кустарный Комитетъ.

Предсѣдатель гл. Георг. Ефр. Катанаевъ, Членъ-дѣлопр. А. А. Митаревскій, Завѣдыв. Кочет. учеб.-показ. мастерской В. П. Серебренниковъ, Спец. по ткац. произв. М. Н. Милосердова.

Управление Анмолинскаго переселенческаго района.

Кост., д. Кузнецова, тел. 88.

Завѣдывающій райономъ кс. Ал-ръ Вас. Цеклинскій, Блох. 36, его помощ.: ксек. Евг. Ник. Воскресенскій, уг. Ник. и Варлзм., гс. Ал-ръ

Григ. Нордо, Степ. 56, Секретарь Валерій Мих. Сапожниковъ, Каин. 24, его помощ. Вл. Ив. Войдило, Костел. д. Кузнецова, бухгалт. гс. Пик. Артем. Бржезинскій, Екат. д. Ярцева, его помощ.: Вас. Ив. Шалабановъ, Каин. 26, Конст. Фед. Чарышниковъ, Садовая 29, Ив. Павл. Козиновъ, Тюрем. 44, Регистраторъ Як. Ив. Захаровъ, уг. Фабрич. и Перев. Помощники Завѣд. райономъ: По уѣздамъ: по Омскому у. — ка. Мих. Роман. Новосельскій. по П.-Павл. у.—ка. Ник. Макс. Боклушинъ, по Кокчетавскому у.—кр. Ник. Игн. Дорожинскій, по Атбасарскому у.—нс. Пав. Вас. Титовъ, по Акмолинскому у.—ка. Ник. Мелет. Шубинъ.

Гидротехническій отдѣлъ перес. района.

Инж.-Гидр., Инж.-Агр. Мих. Дм. Глѣбовъ, Слоб. 46, Ст. Гидр., Горн. Инж. Кон. Мих. Голубенцовъ, Гидротехники: Ив. Ив. Юдинъ, Варл. 47, Чесл. Ант. Подейко, Пионер. 1, Ник. Родіон. Волковъ, Артил. уг. Плот. 9|26, Вик. Петр. Шокотью, Артил. 21, Вас. Ил-чъ Купчицкій, Лагер. 21, Ив. Вас. Аристовъ, Вас. Ал-ев. Низеровъ, Б.-Ив. 70, Горн. Инж. Леон. Пав. Степановъ, Барон. 85, Инж.-Мех. Кол. Аркад. Цвѣтковъ, Б.-Ив. 18, Уч. Агр. Борсехъ Ал-др. Сапарянцъ, Вл. Ал-ев. Федоровъ, Надеж. 2, Вл. Пет. Рознатовскій, Семин. 44, Вл. Ал-др. Прозоровъ, Вагин. ном. Богданова, Парф. Петр. Маршановъ, Лаг. 21, Пет. Пуд. Юрченко, Лаг. 21, Леон. Геннад. Смирновъ, Нов. 71, Ник. Мих. Родіонъ, Том. 67, Миросл. Зең. Яцевичъ, Вас. Вас. Бѣлофостъ, Помощ. Нач. партіи Инж.-Стр. Стан. Стан. Смирскій, Воздв. 14, Ст. Техн. Густ. Вяч. Дивишь, Костел.

Главная Контора сел.-хоз. складовъ Переселенческаго Управленія.

Любин. пр., д. Шаниной, тел. 53, 657 и 765.

Управл. с.-х. складами Чинов. особ. пор. при перес. Упр. V кл. дсс. Ник. Фед. фонъ-Штейнъ, Бриг. 8, т. 98, Помощ. Упр. Чинов. особ. пор. VI кл. гс. Фед. Вас. Ивонинъ, уг. Томск. и Кокуйс. 40, т. 178 Зав. Продовол. отд. Ч. о. п. V кл. нс. Ник. Вас. Дмитриевъ, Новая д. Ветохина, т. 320, Ч. о. п. VI кл. нс. Мод. Мод. Масловскій, Барон. 60, т. 732, Вл. Ал-др. Марковъ, Узкій пер. 10, Ч. о. п. VII кл. гс. Бор. Сем. Гуссонъ, Завьял. 31|32, Ипп. Петр. Николаевъ, Учеб. 77, Старш. бухг. Ч. о. п. VII кл. ксек. Игн. Игн. Лунисъ, Завьял. 31|32, Ревизоръ с.-х. складовъ Фед. Фед. Караваевъ Губерн. 3, т. 251, Дѣлопр. Глав. Конторы: Мих. Тимоф. Веденинъ, Воздв. 51, т. 435, Ал-ръ Вас. Дьяконовъ, Ильин. 9, т. 488, Завѣд. судеб. дѣлопр. Ант. Вл. Остаевичъ, уг. Томск. и Кокуйс. 40, т. 178, Завѣд. стронт. частью Мих. Троф. Тищенко, Новая 44, Юрисконс. Леон. Пет. Голубъ, Семин. 49, т. 517.

Контора Омскихъ складовъ с.-х. орудій и машинъ Перес. Управ.

Александровская 25, тел. 28.

Завѣд. Омск. райономъ Мих. Карл. Мейстеръ, Александр. 25, т. 28, Его Помощ. Ал-й Ив. Бутылинъ, Александр. 25, т. 330, Бухг. Ник. Ал-др. Лазаревъ-Станицевъ, Часов. 34, Кассиръ Ал-ръ Вас. Лябакинъ, Тарс. 40, Счетоводы: Ив. Сем. Ананьинъ, Мельнич. 34, Георг. Георг. Долгихъ, уг. Лѣс. и Иртыш.

Главная Контора лѣсныхъ складовъ Переселенческаго Управленія.
Станичная 24, тел. 205.

Управл. лѣс. скл. ка. Бор. Вл. Грувеллеръ, Станич. д. Чарнецк., т. 119, Пом. его: ка Ник. Мих. Федосѣевъ, уг. Фабр. и Путинц., д. Маннафова, т. 989, ксек. Макс. Карл. Клеммъ, Лагер. с. д., т. 296, Ревизоръ лѣс. скл. Генр. Ив. Гауэнштейнъ, Путинц. 41, т. 784, Старш. бухг. Осипъ Мир. Немеровскій, Панков., д. Коркина, т. 341, Стар. пом. бухг. Ник. Ник. Чистяковъ, Будоч. 16, т. 718, Пом. бухг. Петръ Андр. Поповъ, Набок. 42, Дѣлопр. Анд. Мих. Гурьевскій, Стени. 131, Дѣлопр. Суд. отд. гс. Евг. Эрн. Крамеръ, Бан. 5, Завѣд. кирп. произв. Мар. Анд. Граудинъ, Ник. пр. 40, Завѣд. Иртышс. лѣсопил. завод. Евг. Бор. Щетининъ, Атам. хут., т. 309, Завѣд. оптов. скл. Густ.-Адол. Карл. Стенманъ, Атам. х., т. 499, Завѣд. Атаман. лѣс. скл. Ив. Як. Уфимцевъ, Атам. х., т. 203, Завѣд. Загород. лѣс. скл. Ив. Гр. Соколовскій, Капц. 29, Завѣд. Куломзин. лѣс. скл. Ив. Вас. Горюновъ, ст. Куломзино Омс. ж. д., т. 548.

Военное Министерство.

Управленіе Омскаго Военнаго Округа

Войсковой Наказный Атаманъ Сибирскаго казачьяго войска, Командующій войсками Омскаго военнаго округа и Степной Генераль Губернаторъ, Генераль-Лейтенантъ Николай Александровичъ Сухомлиновъ, Дворецъ. Тел. № 1.

Военно-Оружный Совѣтъ.

Крѣпость, каз. зд., тел. 691.

Предсѣдатель—Командующій войсками округа, Члены: Нач. Окруж. Штаба, Команд. 5-го Ополчен. корпуса, Завѣдыв. Артил. частью окр., Окруж. Инт., Завѣд. квар. ч. окр., Окр. Военно-Ветерин. Инсп., Окруж. Военно-Санит. Инсп., Команд. 3-й Сибир. стрѣлк. запас. бриг., Нач. Омск. мѣст. бригады, Нач. 53 й бригады Госуд. Ополченія, Членъ отъ Воен. Мин. полк. Ник. Ник. Артамоновъ, Артил. 25, Дѣлопроизв. ис. Ал. Пет. Каргаполовъ, Никол. пр. 41.

Штабъ Омскаго Военнаго Округа.

Крѣпость, каз. зд., тел. 62.

Вр. и д. Начальника Штаба подп. Ант. Ил-чъ Прохоровичъ каз. кв. 224, Членъ отъ Воен. Минист. Военно-Окруж. Совѣта полк. Ник. Ник. Артамоновъ, Артил. 25, Старшіе адъютанты Штаба: полк. Вас. Ал-др. Преображенскій, каз. кв. 80, полк. Дм. Мих. Минервинъ, каз. кв. 124, Нач. Артил. полигона полк. Гавр. Фом. Богдашевскій, уг. Думс. и Часов. 11, Секр. Шт. кап. Пв. Ал-ев. Смирновъ, каз. кв. 41, Завѣд. судною частью Шт. кап. Ал-ръ Ал-др. Фетисовъ, уг. Омской и Параск. с. д., Пом. Ст. Адъют. Шт.: кап. Конс. Пав. Сапожниковъ, Блж. 27, шт.-кап. Анд. Мих. Вихляицевъ, Бан. 72, Прикомандированные къ Штабу: шт.-кап. Ник. Клем. Павлов-

скій, каз. кв. 41, кап. Ал-ръ Ал-др. Крохалевъ, Часов. 10, подпор. Мих. Ром. Новосельскій, Думская 20, Прап. Ник. Пет. Съченъ, Путинц. 44, прап. Ник. Фед. Крашенинниковъ, Тарс. 30, прап. Ал. Фот. Разумовъ, уг. Сажин. и Будоч. 19, Начал. Окруж. Арх. Шт. кс. Дм. Ал-др. Поповъ, Блох. 50, Дѣлопр. Воен. Окр. Сов. нс. Ал-ръ Пет. Каргаполовъ, Ник. пр. 41, Зав. хоз. час. Шт. ка. Ѳед. Егор. Воскресенскій, Возд. 40, Журн. Шт. тсс. Ѳед. Вик. Телятниковъ, каз. кв. 77, Завѣд. Типогр. Шт. ксек. Леон. Викт. Багриновскій, каз. кв. 718.

Омскій Воскресенскій воен. соборъ.

Настоятель собора Протоіерей Іоанъ Кап. Тугорскій, Баз. площ. Церк. д., Свящ. собора Вт. свящ. Христ. Іоан. Спасскій, уг. Тар. и Над. 17, Діаконъ Гавр. Степ. Мефодевъ, уг. Над. и Колп. цер.

Омское Окружное Управление по квартир. довольств. войскъ.

Крѣпость каз. зд. 24, тел. 163.

Завѣд. кварт. частью окр., Воен. инж. полк. Самс. Ант. Думбадзе, Крѣп. 24, т. 163, Дѣлопр. стр. части воен. инж. подп. Ник. Вл. Костевичъ, Крѣп. 31, т. 802, Оберъ-офицеры для повѣрки смѣтъ: мѣст. инж. кап. Ник. Ник. Александровъ, Над. 21, мѣст. инж. кап. Сѣр. Ів. Фабръ, Крѣп. 31, воеп. инж. кап. Ал-ръ Макс. Березинъ, Гост. „Россія“, т. 382, пор. Каз. Стан. Дунаевскій, Крѣп. 19, прап. Дим. Вас. Добровольскій, Бан. 78, т. 677, Дѣлопр. хоз. ч. сс. Кондр. Тих. Бедаревъ, Садовая 35, Завѣд. бухг. ттс. Мих. Ал-ев. Шапиро, Атам. 5, т. 1034, Пом. Дѣлопр. строит. части гс. Ів. Вас. Новылаевъ, Крѣп. 31.

Омскій отдѣлъ по квартирному довольствію войскъ.

Крѣпость д. 72.

Начальникъ отд. Воен. инж. подп. Ник. Дм. Дурново, Штабн. 72, т. 188, Производители работъ: кап. Ѳед. Анд. Рындиный, Глазонап. 114, кап. Сер. Ів. Фабръ, Инжен. 31, подпор. Ник. Дм. Федоровъ, Инж. 31, Инж.-стр. Дм. Ал-ев. Адамовичъ, уг. Мельнич. и Угол. д. Бушманова, Инж.-арх. Ал-ръ Христ. Цируль, Бан. 75, инж.-стр. Ів. Ант. Шимолпонась, Новая 3, инж. чинов. ттс. Вл. Анд. Серебряниковъ, Лагер. 4.

Оружное Артиллерійское Управление.

Крѣп., каз. зд. 119, тел. 16.

Завѣдыв. Артиллер. частью, гм. Дм. Ал-ев. Давыдовъ, Штабная 100, Шт.-офиц. осматр. оружіе въ войскахъ округа, подп. Эр. Эрн. Бреслеръ, Блох. 55, Старш. Адъютантъ, шт.кап. Ал-дръ Мих. Дороховъ Уг. Нов. и Семин. 53-26, Завѣд. бухг. ка. Ів. Фед. Суринъ, Баров. 2, Пом. Стар. Адъют. ттс. Пав. Сав. Мирошниченко, Телятник. 46, Кл. окр. маст. гс. Георг. Гавр. Нислухнинъ, Штабная 100.

Окружное Интендантское Управление.

Уг. Скорбяц. и 2-го взвоза, тел. 38.

Окружн. Интендантъ гм. Ал-й Ив. Прозоровъ, зл. Упр. т. 38, Помошн. его полк. Георг. Вл. Ливадинъ, зл. Упр. т. 38, Оберъ офиц. для пор. кап. Ник. Андр. Курановъ, въ командировкѣ, Чинов-ки. для пор. VIII кл.: ттс. Дм. Сем. Колесниченко, въ командир., кр. Евг. Ив. Горбачевскій, Бая. 27, Правит. канц. кап. Георг. Леон. Родзинскій, зл. Упр. т. 38, Нач-ки отд.: сс. Ив. Ник. Никулинъ, уг. Бан. и Том. 16|16, подп. Ник. Ал-др. Демиинъ, Б.-Иван. 71, подп. Порф. Гр. Соломахинъ, Кладб. 7, Завѣд. моб. час. подп. Влад. Мих. Ефимовичъ, Скорб. 4, т. 1012, Старш. стол.: гсек. Ник. Ал-др. Быковъ, Б.-Иван. 7, кр. Вал. Кар. Блюмбергъ, Воздв. 92, Столонач-ки: ттс. Дм. Никанд. Сальниковъ, Атам. 36/12, ксек. Ник. Евг. Берендѣевъ, уг. Буд. и уг. 13|11, кр. Ант. Фом. Мончинскій, Воздв. 22, кр. Вас. Мак. Зарубинъ, Кирп. 40, Пом-ки стол.: шт. кап. АФ. Вас. Ушановъ, въ командир., кр. Анд. Георг. Діамандиди, Воздв. 8, Старш. бухг. ка. Арк. Ил-чъ Поповъ, уг. Семин. и Томс. 33, Бухг.: ка. Евг. Ник. Мильтоновъ, Блох. 33, шт.-кап. Ал-дръ Ал-др. Скальскій, въ командир., ксек. Арк. Вас. Вархотовъ, Сирот. 36|44, гсек. Степ. Мих. Купчинъ, Капц. 53, Гер. Аким. Бухтѣевъ, Прол. 127, Пом-ки бухг.: ксек. Арк. Ал-др. Гютринъ, уг. Волош. и Потан. 37|13, кр. Фед. Ив. Лойно, Казначей пор. Влад. Ник. Домбровскій, Бан. 53, Журнал. кр. Анат. Влад. Фростъ, въ командир., Чинов-ки резер.: кр. Анат. Ник. Уфтинаниновъ, 2-я Подъяч. 8, Гр. Георг. Волковъ, Лѣсн. 10, Ник. Вас. Дьяковъ, Перев. 52.

Интендантскій вещевоу складъ.

Артилл., каз. зл. тел. 66.

Начальникъ скл. полк. Ник. Мих. Семеновъ, вещ. скл., т. 66, Пом. подп. Вас. Ал-ев. Кравковъ, уг. Блох. и Тоб., д. Быкова, Бухг. ка. Петр. Митр. Миловъ, уг. Полков. и Кузнеч., д. Букрѣва, Смотрителя магаз-въ: ка. Ал-й Род. Зима, Учеб. 73, ттс. Сем. Ал-ев. Муравицкій, Училищ. 11, ксек. Апп. Сер. Буткѣевъ, Вагнн. 34, Чин. для поруч. ксек. Леон. Ник. Федоровъ, Волош. 40, Завѣдыв. завозомъ и вывозомъ, кр. Мих. Мих. Прасоловъ, вещ. скл., т. 66, Дѣлопр. кр. Вл. Ал-ев. Петровъ, Думск. 43, Начал. команды подп. Ив. Пет. Доброхотовъ, Екатер. 15, Пом. бухг.: ксек. Ксен. Мих. Семеновъ, Блох. 49, ксек. Дим. Ник. Черепановъ, Полк. 29.

Продовольственный магазинъ.

Екатер. 1.

Смотритель магаз. гсек. Гр. Мих. Худовъ, 1-я Подъяч. 10, Завѣдыв. царов. мельн. ксек. Петръ Ал-др. Парышевъ, Капц. 41.

Управление Омской мѣстной бригады.

Воздвиж. 43, тел. 91.

Начальникъ бриг. гл. Эмман. Ал-др. Зейнъ, Панков. 11, т. 504, Дежурный Шт. оф. полк. Ал-й Пет. Зошенко, Блох. 13, Ст. Адъютанты: кап. Ал-й Ал-др. Соболевъ, уг. Прол. и Завьял. 22, кап. Ив. Ал-ев. Смирновъ,

пор. Вл. Льв. Новгородовъ, Б.-Иван. 3, Приком. для писъм. зап. прап.
Бор. Вл. Грувеллеръ, Стан. 24, т. 119.

Управление Омскаго Уѣзднаго Военскаго Начальника.

Крѣп., каз. зд., тел. 8.

Уѣздный начальникъ подп. Левъ Осип. Багинскій, уг. Почтов. и Ядр.
7, т. 329, Дѣлопр. ка. Илья Ив. Ершовъ, Симон. 22.

Омскій Военно-Окружный Судъ.

Штабн. 84, тел. 187.

Предсѣдатель суда гл. Ив. Мих. Холявко, уг. Старк. и Конюш. с. д.,
Военные Судьи: гм. Мих. Ал.-ев. Румянцевъ, Бал. 81, гм. Ник. Конс. Ев-
сѣевъ, Надежд. 16, гм. Ник. Мих. Сеницкій, Солд. 21, Воен. слѣдователи:
1-го уч. подп. Лен. Григ. Сорочинскій, Варл. 47, т. 767, 2-го уч. подп.
Густ. Фрид. Куинось, Завьял. 8, Секретарь кс. Ник. Пет. Свищевъ, зд. суд.,
Пом.: нс. Эрастъ Авд. Безпаловъ, Аптеч. 12, ка. Апт. Ник. Ступинъ, Плот.
51, ттс. Мих. Ник. Пересконовъ, Шкроев. 7, ксек. Як. Еф. Разумовъ, Шкр. 7,

Прокурорскій надзоръ Военно-Окружнаго Суда.

Крѣп., тел. 187.

Военный Прокуроръ гл. Ал.-й Ал.-ев. Баронъ фонъ-дери-Остенъ-Саменъ,
Надежд. 39, Помощ.-ки: полк. Вас. Вл. Казначеевъ, уг. Полк. и Перев. 20,
т. 620, подп. Никан. Фед. Кузнецовъ, уг. Путин. и Конюш., шт.-кап. Бор.
Викт. Щербукинъ, Панк. 21, Секретарь кс. Ал. Георг. Блосфельдъ, Блох. 41,
Пом. Секр. ттс. Ник. Конс. Кумельскій, Б.-Иван. 18.

Военно-Топографическій отдѣлъ.

Крѣпость, каз. зд.

Начальникъ отд. генер. шт. г.-м. Никиф. Дем. Павловъ, уг. Бан.
и Колп. пер. 3/18, помощ. его полк. Ал.-ръ Ив. Гриневичъ, кв. гл. вр.
Омс. Госп., Нач. топограф. склада полк. Ант. Давр. Новицкій, уг. Набер.
и Сирот. 4 30, Секретарь кс. Ал.-ръ Ив. Кур уковъ, Екат. 63, Нач. 1-го
съемоч. отд. подп. Ал.-ръ Ник. Мартыковъ, Дум. 11, Нач. 2-го съемоч. отд. кс.
Мих. Осип. Кучевскій, Б.-Иванов. с. д., Производители топограф. раб.:
кап. Петръ Арист. Скрынниковъ, уг. Бут. и Блох. с. д., кап. Ник.
Ал.-др. Топорковъ, Тарск. с. д., шт.-кап. Сер. Моис. Кудрявцевъ, Стенн.
71, шт. кап. Ал.-ръ Ив. Оловяниковъ, Старк. 1, нс. Конст. Ал.-др. Ели-
сѣевъ, Гл.-упр. 5/9, нс. Вл.-Каз. Евст. Гурскій, уг. Мясн. и Прасков. с. д.,
Производители геодез. раб.: кап. Ник. Ив. Шлепневъ, Почт. 35, шт.-кап.
Ник. Гр. Котовъ, Пролом. 30, кс. Ал.-ръ Ал.-др. Александровъ, Почт., д.
Кублицкой, Производители картограф. раб.: кс. Ник. Авкс. Крековъ, уг.
Мясниц. и Сажин., с. д. кс. Вас. Ал.-др. Елисѣевъ, Ильин. с. д., кс. Гр.
Пав. Дроздовъ, Надежд. с. д., кс. Цилест. Каликст. Стройновскій, Конюш.
с. д., кс. Мих. Пав. Андріевскій, Бан. 29, Завѣд. литографіей нс. Вас.
Ник. Левлевъ, Екат. 63, клас. воен. литографъ гсек. Пав. Фед. Сноробо-
готовъ, Пролом. 16, клас. воен. фотографъ гс. Ник. Ив. Тилинскій, Томил. 14.

Оружное Военно-Санитарное Управление.

Окружный военно-санит. инсп. дсс. Гавр. Пет. Радіоновъ, Семин. 23/24, помощ. дсс. Дм. Ив. Лебедевъ, Гл.-Упр. 1, старшіе дѣлопроизв.: сс. Ал-й Ал-др. Елеонскій, Гл.-Упр. 27, нс. Ник. Леон. Павловъ, уг. Б.-Ив. и Пролом., Дѣлопр. изъ фармац. нс. Ал-й Мих. Зарутскій, Екат. 22, врачъ для команд. VI разр. нс. Вл. Веч. Ольшевскій, въ команд., врачъ резерва лекаръ Мих. Осип. Козьминъ, Семин. 17, клас. фельд. кр. Вл. Пет. Петровъ.

Военно-аптечный складъ.

Уг. Капц. и Екатер.

Завѣд. скл. ка. Ив. Ал-др. Рубахинъ, зд. скл., младшій фармац. ттс. Вас. Ал-др. Понятовскій, Екат. 26.

Окружное военно ветеринарное Управление.

Банная 15.

Окруж. военно-ветер. инсп. дсс. Викт. Дим. Федоровскій, Воздв. 24, Дѣлопроизв. нс. Мих. Ал-др. Афанасьевъ, Томил. пер. д. Быкова, Ветер. врачи для командир.: Леон. Ал-др. Фаминскій, Волк. 48, кс. Ад. Юс. Зеневичъ, Капц. 27, т. 679, Вит. Юс. Пальчевскій, Номера Тарабаева 16.

Артиллерійскій складъ.

Капц. 63, тел. 85.

Нач. скл. полк. Всев. Ал-др. Суворовъ, каз. кв., т. 520, Прав. канц. ттс. Леон. Ив. Мельзацкій, каз. кв., т. 85, Бухг.-казн. ка. Тар. Мих. Шевчукъ, Завьял. 40, Стол-ки. ттс. Ив. Сем. Гончаровъ, Сиротск. 92, кр. Мих. Матв. Сисевъ, Мельн. 37, кр. Ив. Осип. Топорновъ, Надежд. 29, т. 467, гс. Вас. Мих. Зубовъ, Атам. 16, Нач. отд. артил. скл. подп. Ал-ръ Людв. Мацѣевскій, Плотн. 6, т. 875, его пом. ттс. Мих. Вас. Ивановъ, Волош. 68, Нач. артил. мастерской подп. Анат. Леон. Констан-тиновъ, уг. Бутыр. 17 и Бан. 65, его пом. гс. Вл. Сем. Андреевъ, Атам. 56, Нач. отд. ручн. оруж. скл. шт.-кап. Георг. Мих. Путинцевъ, уг. Бриг. и Путинц. с. д., тел. 823, пом. нач. отд. руч. оруж. скл. ка. Ив. Ал-др. Сучковъ, Сирот. д. Новицкаго, класн. тех. мастеръ скл. нс. Сер. Ил-чъ Введенскій, Воздвиж. 20, И. д. нач. отд. огнестр. прип. скл. кап. Ив. Евг. Кряжевъ, каз. кв., т. 520, его пом. нс. Пав. Георг. Яковлевъ, М.-Ив. 15, Завѣд. лабор. маст. ттс. Ник. Степ. Таланкинъ, Сирот. 16, Нач. Омс. мѣст. артил. к-ды кап. Мих. Конс. Гомбинскій, каз. кв. т. 520, млад. офиц. пор. Вл. Ив. Перуанскій, каз. кв., тел. 520.

Управление Сибирскаго казачьяго войска.

Войсковой Показный Атаманъ Сибирскаго казачьяго войска, Командующій войсками Омскаго военнаго округа и Степной Генераль Губернаторъ, Генераль-Лейтенантъ Николаѣй Александровичъ Сухомлиновъ, Дворецъ. Тел. № 1.

**Военная Канцелярія Войскового Наказнаго Атамана Сибирскаго ка-
зачьяго войска.**

Бриг. 1, тел. 74.

Помощникъ Войскового Наказнаго Атамана Сиб. каз. войска г.-м.
Пав. Як. Ягоднинъ, Бриг. 9, Старшій Адъютантъ войск. старш. Мих.
Дм. Герасимовъ, Плотн. 1, Помощ. его. сот. Вас. Ал-ев. Власовъ, Войск. 28.

Войсковое Хозяйственное Правленіе Сибирскаго казачьяго войска.
уг. Бриг. и Рус., тел. 108.

И. д. Предсѣдателя Войск. Старш. Вас. Мих. Денисовъ, Артилл. 23,
Чин. для пор. при Войск. Наказ. Атам. сс. Ив. Ив. Мельниковъ, Станич.
с. д., Совѣт.-ки: Войск. Старш. Еф. Прок. Березовскій, врем. г. Кокчетавъ,
нс. Пав. Ив. Ходаковъ, уг. Сад. и Перев. 20/33, нс. Левъ Фед. Перфильевъ,
уг. Кузн. и Фабр. 36/10, И. д. Стар. Войск. врач. кс. Дм. Ник. Лебедевъ,
гост. „Дѣл. Дворъ“, Бухг. ка. Як. Фед. Бурновъ, Сад. 56, И. д. чин. для
пор. Викт. Вас. Плетневъ, Почт. 39, Секр. стат. ксек. Конс. Георг. Раго-
зинъ, Сад. 33/19, Дѣлопроизводители: нс. Никандръ Аф. Марташевъ, уг.
Омск. и Кокуйс. 18/10, Анд. Гр. Чириковъ, уг. Каз. и Петроп. с. д.,
ксек. Анд. Пет. Рыжковъ, уг. Ямск. и Петроп. 4, гсек. Вас. Ник. Жуковъ,
уг. Перев. и Набок. 9/81, кр. Сер. Ал-ев. Шайтановъ, Фабр. 9, Повѣр.
Войск. Хоз. Прав. Прис. Пов. Георг. Мих. Котляровъ, Слоб. 39, Архит.
кр. Вас. Ив. Голубевъ, Плотн. 46, Помощн. Дѣлопр.: кр. Мих. Варф. Пу-
таракинъ, уг. Пушкар. и Набок. 14/21, Вас. Ив. Корниловъ, уг. Войск. и
Волк. 14, Архив. Ив. Степ. Домоголовъ, Всесв. 18, Экзек. кр. Мих. Ив.
Волковъ, Непр. 29, Журн. ксек. Ник. Пав. Черепановъ, Тюрем. 30, Смо-
трит. войск. Зайсано-Иртыш. рыбал. кр. Анд. Евд. Первущинъ, Топол. мысь,
Клас. Фельд. при войск. врач. ксек. Конс. Фед. Никитинъ, уг. Степ. и
Старк. 32.

АГРОНОМИЧЕСКОЕ ОТДѢЛЕНІЕ. Начал. (онъ же Войск. Агрон.) кс. Ник.
Гр. Овчинниковъ, Часовит. д. Хохрякова, Дѣлопр. гсек. Ив. Еф. Шеста-
новъ, Лаг. 32, Участк. агрон.: 1-го уч.—Ив. Ив. Шинкаренко, г. Кокч.,
2-го уч.—гсек. Ник. Вас. Бронниковъ, ст. Ирѣснов., 3-го уч.—кр. Ерм.
Ал-др. Покотилло, г. П.-Павл., 4-го уч.—гсек. Ив. Ив. Байдинъ, ст. Черлак.,
5-го уч.—Ив. Ст. Баланинъ, г. Павлодаръ.

МЕЖЕВОЕ ОТДѢЛЕНІЕ: Нач. ка. Инж. Гул. Ник. Андреевъ, уг. За-
вьялов. и 2-й Подъяч. 25, Пом-ки его: кс. Вас. Ив. Тимаевъ, Войск.
6, ксек. Петръ Евс. Васильевъ, Степ. 93, Дѣлопр. ка. Ив. Афин. Ру-
сановъ, Шкроев. 5, Пом. его ксек. Ник. Феу. Морозовъ, Телятн. 15, Стар-
шіе землемѣры: ка. Леон. Фед. Минѣевъ, Учеб. 78, ттс. Ал-др. Анат. Мори-
бель, Омск. 30, ксек. Ал-др. Пет. Потапенко, Перев. 43, ксек. Вал. Евг. Се-
шняновъ, Учеб. 53, ксек. Ник. Ал-др. Введенскій, уг. Будочн. и Учеб. 17,
гсек. Ал-др. Мих. Поздинъ, уг. Бан. и Капц. с. д., гсек. Гуго Март.
Таветь, Лагер. 5, кр. Мих. Мих. Марповъ, Учеб. 95, кр. Ив. Эрн. Кне-
зисскій-Квасъ, Тарск. 45, Дм. Ник. Комаровъ, Никол. 8, Ал-дръ Ил. Фи-
латовъ, Училищ. 7, Ал-дръ Ник. Михайловъ, Плотник. 46, Ник. Вас.
Мартыновъ, уг. Станич. и Путинц. Младшіе землемѣры: стар. окл.—

гс. Ник. Мих. Калашниковъ, Артилл. 30, кр. Ив. Ив. Шевелевъ, Безназв. пер. 7, Вас. Вас. Кузьминъ, номера Барашъ, т. 702, Викт. Мих. Бирюковъ, Надеж. 33, млад. оклада—Илар. Степ. Усольцевъ, Артилл. 30.

ЛѢСНОЕ ОТДѢЛЕНИЕ, Нач. Войсковой лѣсничій сс. Пав. Анд. Лукьяновъ, уг. Новой и Часов. 35/38, Дѣлопр.кр. Ал-ръ Мих. Голенковъ, уг. Учеб. и Перев. 83, Пом. кр. Ал-й Ант. Наумовъ, Набоков. и Анциф. 46/2, Лѣсничіе: Иртышскаго л-ва ттс. Ник. Ал-др. Прокофьевъ Бут. 37, т. 68, Петропавл. л-ва Анд. Як. Жеребцовъ, гор. П.-Павл.

ПРИГОТОВИТЕЛЬНЫЙ ПАНСИОНЪ. Нач. сс. Вл. Ал-др. Ивановъ, каз. зд., Воспит.-ли: ка. Пав. Петр. Харламовъ, Учебная 72, кр. Бор. Анд. Дурново, Ал-дръ Ефр. Новоселовъ, Войск., д. Съдельникова.

ВОЙСНОВАЯ МАСТЕРСКАЯ. Вр. и. об. Нач.-ка Андр. Гр. Чириковъ, уг. Каз. и Петроп. с. д.

ВОЙСКОВОЙ МУЗЫКАНТСКИЙ ХОРЪ. Вр. и. об. Зав. хор. нс. Никандръ Афан. Карташовъ, уг. Омск. и Кокуйс. 18/10, Капельм-теръ Гавр. Петр. Джигиль. Фабр. 27.

Управление Атамана 2 военного отдѣла Сибирскаго казачьяго войска.
уг. Войск. и Кузн. 5, тел. 17.

Вр. и. д. Атамана 2 отд. Войск. Старш. Гр. Ив. Ивановъ, уг. Полк. и Перев. 28, И. д. пом. Атам., Есаулъ Мих. Дм. Жуковъ, уг. Конюш. и Плотн. 8/28, Ветер. врачъ кс. Анд. Ив. Чибисовъ, уг. Волк. и Симон. 5, И. д. старш. врача лѣкарь Ник. Евг. Колмановъ, Блох. 58, Врачи: 4 мед. уч. нс. Кап. Тих. Наморзинъ, г. П.-Пав., 5 уч. лѣкарь Вл. Пав. Лебедевъ, ст. Николаев., клас. фельд. при аптекѣ 6 уч. гс. Деом. Льв. Волковъ, уг. Артилл. и Рус., Дѣлопр. ксек. Дм. Гр. Грибановскій, уг. Бриг. и Перев. 23/18.

Инспекція войсковыхъ школъ 2 воен. отдѣла Сибирскаго каз. войска.

Инспекторъ войск. старш. Гр. Ив. Ивановъ, Полков. 22/28, старш. учит. Ник. Вас. Киренскій, Шкроев. 22.

Министерство Торговли и Промышленности.

Канцелярія Окружнаго Инженера Степного Сѣвернаго горнаго округа.
Учеб. 71.

Окружный Инженеръ кс. Ал-ръ Ив. Тиме, Учеб. 71, Письмоводитель ксек. Пав. Пет. Облецовъ, Думск. 78, Отводчикъ площадей ка. Ал-ръ Ник. Филимоновъ, Шкроев. 18, Перев. киргиз. яз. Абдр. Клычбаевъ, уг. Набок. 8/9.

Акмолинское Областное по фабр. и горнозавод. дѣламъ Присутствіе
Семип. 9, тел. 937.

Предсѣдатель Губернаторъ, Члены: Вице-Губернаторъ, Прокур. Окруж. Суда, Нач. Омск. Жандарм. Упр., Окруж. Инж., Старш. Фабр. Инсп. кс. Вл. Ал-др. Анитовъ, Семип. 9, т. 937, Фабриканты: Г. Я. Серебряковъ, А. А. Жуковъ и С. И. Колокольниковъ и членъ отъ горнозаводчиковъ А. А. Руффель.

Омская Биржа.

Музейн. д. Т-ва Саламандра, тел. 316.

Биржевой Комитетъ: Предсѣд. Фил. Фил. Штумпфъ, Бриг. с д., т. 122, Старшины: Иннок. Пав. Лаптевъ, Гасф. д. Саламандра, т. 824, Сер. Георг. Сивовъ, Мясн. с. д., Ив. Фед. Лобачевъ, Сѣн. 7/10, т. 293, Эрн. Фед. Ленке, Тар. 15, 438, Ник. Дем. Буяновскій, Гасф. т. 236, Ник. Мих. Глизманъ, Набер. 7, т. 244, Ив. Юс. Луковскій, Том. 7, 502, Фед. Ал-др. Корешковъ, Скорб., д. Арефьева, т. 273, Ник. Пет. Давидовичъ, Ильин. 10, т. 715, Петръ Ник. Николенко, ст. Исиль-Куль, И. о. старш. прис. мактера Ал-ръ Густ. Франкъ, т. 874, Секр. Ник. Стен. Ивановъ, Тюр. 79, т. 1004, Арбитражная Комис.: Предсѣд. Н. Д. Буяновскій, Котировальная Комис.: Предсѣд. Ф. А. Норешковъ, Комис. по эксп. и торг. слив. масломъ: Предсѣд. Эр. Ф. Ленке, Отд. Комит. по холод. дѣлу при М. Т. и П. Предс. Юл. Анд. Геннингъ, Александр. 20, 913, Юрисконс. Биржи пом. прис. пов. Исай Леон. Янкевичъ, Почт. д. Кадышъ, т. 72.

Министерство Юстиціи.

Омская Судебная Палата.

Томск. д. Гутермахера, тел. 73.

Старшій Предсѣдатель гс. Вячеславъ Вячеслав. Едичко, Каинск. 8, т. 271, Предсѣд. Д-та—вакансія, Члены Палаты: дсс. Ник. Ив. Любимовъ, Слобод. д. Плотникова, дсс. Ник. Пав. Бѣлобородовъ, Бан. 78, дсс. Степ. Игнат. Хруцкій, Сажин. д. Зильберга, дсс. Ал-ръ Пав. Морозовъ, уг. Тарской и Б.-Иванов. 47, дсс. Пав. Гр. Боножорскій, Волков. 1, кс. Сер. Гав. Дубяго, Учеб. д. Зильберга, т. 362, Секретарь Угол. Д-та нс. Ник. Прох. Рыбаковъ, Кокуйс. 23, Секретарь Гражд. Д-та ка. Ив. Фед. Лукасъ, Семип. 28, Пом-ки Секр. Угол. Д-та: кр. Ник. Матв. Талалаевъ, 2-я Гутерм. 17, Аврам. Яков. Бодинъ, 2-я Гутерм. 17, Пом-ки Секр. Гражд. Д-та: Матв. Ник. Пшеничниковъ, Кирпич. с. д., Авг. Мих. Пейкеръ, Краснояр. 3, Штатный Переводч. гсек. Артем. Дм. Апехтинъ, уг. Краснояр. и Парасков. 3.

Прокурорскій надзоръ округа Омской Судебной Палаты.

Прокуроръ Палаты дсс. Ал-дръ Конст. Висноватовъ, Степ. д. Поваренникъ, т. 71, Товарищи прокур.: нс. Ал-дръ Григ. Клебановскій, уг. Полк. и Путин. 14/29, кс. Серг. Ив. Киселевъ, Никол. др. 9, кс. Серг. Сем. Мельниковъ, Секретарь кр. Мих. Ант. Рутскій, Томск. д. Винокурова.

Омскій Окружной Судъ.

Томская, тел. 114.

Предсѣдатель дсс. Графъ Мих. Ал-др. Подгоричани-Петровичъ, Учеб. 56, тел. 362, Товарищъ Предс. дсс. Конст. Ник. Самсоновъ, Никол. пр. 35, Члены суда: сс. Евг. Анд. Рахваловъ, Часов. 35, сс. Генр. Рейнг. Рэдери, Томск. 56, сс. Ѳед. Ив. Сергіевскій, уг. Иркут. и Завод. 7, сс. Ив. Пет. Законовъ, уг. Перевоз. и Стан. 27, нс. Христ. Дм. Брюхатовъ, уг. Учеб. и Почт., ттс. Матвѣй Яков. Пухляновъ, Крѣп. кв. полк. Минервина, Секретари: ка. Иосифъ Ник. Ступинъ, кв. при Судѣ, ка. Ив. Ник. Ивановъ, Садовая 44, Пом. Секрет.: кр. Анат. Ник. Сѣдельниковъ, Волош. д. Бр. Ветчин., Елисей Родіон. Ванкевичъ, Барон. 56, Гавр. Вас. Жмуро, Бригад. 8, Ѳед. Григ. Поповъ, Александр. 18, Ив. Яков. Малышевъ, Стан. 17/79.

Почетные Мировые Судья округа Омс. Окр. Суда,

живущіе въ г. Омскѣ.

Генераль-отъ-Кавалеріи Евг. Отт. Шмитъ, тс. Ал-дръ Ник. Новѣровъ, сс. Пав. Пет. Кандидовъ, дсс. Дм. Георг. Явленскій, сс. Ник. Ив. Бевадь, сс. Вас. Ал-др. Морозовъ, гм. Григ. Ром. Путинцевъ, сс. Иосифъ Мавр. Петричевичъ, сс. Ал-дръ Ѳеод. Дорофеевъ, сс. Евг. Плат. Пухальскій, сс. Пав. Вас. Степановъ, дсс. Ник. Ѳеод. фонъ-Штейнъ, сс. Ал-ръ Вас. Ценлинскій, гсек. Ник. Пав. Мальшинскій, ка. Капитонъ Ал-ев. Батюшкинъ, Ник. Ник. Машинскій.

Мировые участновые Судьи гор. Омска.

1 уч. ттс. Мих. Дм. Бальмонтъ, уг. Арт. в. Путин., 2 уч. ксек. Вл. Ал-др. Васильевъ, уг. Варлам. и Мясн., 3 уч. ка. Георг. Ѳеод. Яновскій, село Алексѣевское, 4 уч. ттс. Фрицъ Фрицъ Зильберъ, Прелом. 49, 5 уч. нс. Ал-ръ Иос. Нуркутовъ, Барон., 6 уч. ксек. Мих. Ник. Никитинъ, Атам. хут., 7 уч. сс. Ал-ръ Ал-др. Крахалевъ, Сажин. с. д., 8 уч. ка. Ал-ръ Евг. Озмидовъ-Пахомовъ, Кокуйс., 9 уч. ка. Болес. Ив. Боярчикъ, Степ., 10 уч. ттс. Ив. Гавр. Волновъ, Почт., 11 уч. ксек. Конст. Олим. Диновскій, Атам. х.. 1 уч. Омс. уѣзда—ксек. Дм. Тимоф. Николаевъ, Губерн., 2 уч. Омс. уѣзда—ксек. Анат. Исаак. Новицкій, ст. Исиль-куль, 3 уч. Омс. у.—нс. Брон. Полик. Маріанъ Полик. Шлензевичъ, Учеб. 73, Добавочн. Судьи: гс. Флор. Ал-ев. Ершевъ, г. Омскѣ, Геннад. Арсен. Густыловъ, г. Омскѣ.

Омскіе Нотаріусы.

Старшій—сс. Конст. Мат. Поповъ, Томс. д. Куперш., гс. Ник. Пет. Щербановъ, Дворц. д. Батюшкина, сс. Арк. Карл. Розентретеръ, Ильин. пр. д. Батюш., сс. Ив. Львов. Усановичъ, ряд. съ 1-ой женс. гимн., Арсен. Илар. Хлѣбниковъ, Люб. пр. д. Сыромят., Ал-ръ Вас. Неудачинъ, Атам. х.

Прокурорскій надзоръ Омскаго Окружнаго Суда.

Томск., тел. 328.

Прокуроръ Суда нс. Харл. Фед. Коршуновъ, уг. Омск. и Семин. т. 381, Товарищи Прок.: ка. Фед. Львов. Михалевичъ, Артид. 14, т. 553

ттс. Вл. Ник. Филипповъ Томск. 58, нс. Георг. Ив. Пичета, Варлам. д. Шершевскаго, т. 277, ка. Ник. Степ. Петрусевичъ, уг. Бриг. и Волков. 3, ксек. Ник. Артур. Кунъ, ка. Вл. Ал-др. Софроновъ, Учебн. д. Лидерблана, ка. Вл. Сумб. Авторовъ, г. Кокч., Секр. при Прок. кр. Нест. Вас. Бибисъ-Секо, Плотн. 51.

Областная Тюрьма.

Тобол. 53, тел. 253.

Начальникъ кр. Мих. Ал-ев. Голубинскій, зд. тюр., т. 253, Помощ. его: кр. Ал-дръ Деом. Суходольскій, приз. по моб., Ив. Фед. Самылинъ, приз. по моб., Гр. Ден. Федосовъ, зд. тюр., Илья Ал-ев. Фокинъ, Настоят. тюр. церкви протоіер. о. Ал-дръ. Федюшинъ, Тюремн. д. Колмогоровой, Врачъ тюрем. больн. ка. Ник. Вас. Сърновъ, Екат. 17.

Вѣдомство Православнаго Исповѣданія.

Омское Епархіальное Управление.

Епархіальный Архіерей, Преосвященнѣйшій Арсеній, Епископъ Омскій и Павлодарскій, Архіерейская, каз. зд., т. 534, 1-й Викарій Омск. епархіи, Епископъ Семипалатинскій Кипріанъ, г. Семип. 2-й Викарій Омск. епархіи, Епископъ Петропавловскій Меодій, г. П.-Павл., Секр. Архіерея Архиманд. Мельхиседекъ, Арх. д., т. 534.

Омская Духовная Консисторія.

Собор., тел. 18.

Члены: Протоіерей Ал-ръ Іоан. Соловьевъ, Гл.-Упр. 6, Свящ. Леонъ Іоан. Покровскій, Никол. пр. 1, Свящ. Сер. Ѳеод. Дмитриевскій, Артил. 5 Секрет. ттс. Мих. Мих. Петровъ, Барон. 7, Казначей ка. Ник. Ив. Вознесенскій, каз. зд. т. 18, Столонач.: 1 ст. ттс. Пав. Ѳед. Пареновъ, Блох. 8, 2 ст. кр. Ник. Анпол. Пантелеевъ, Тарс. 22, 3 ст. гс. Ник. Ник. Мишуревъ, Тоб. 37, т. 254.

Омскій Епархіальный Училищный Совѣтъ.

Зд. Дух. Конс., т. 363.

Предсѣдатель Совѣта Епископъ Петропавловскій Меодій, Члены: Епарх. наблюд. свящ. Вас. Дм. Виноградовъ, Протоіерей: Мих. Орловъ, Дм. Худяковскій, Мих. Бирюковъ, Священники: Вас. Пляскинъ, Илья Фокинъ, Петръ Охотинъ, Ал-й Головинъ, Дир. народ. учил., Завѣд. Акмол. перес. район., Завѣд. Тюкал. перес. район., Дѣлопр. свящ. о. Ник. Ив. Нащевъ.

Причты Омскихъ городскихъ церквей.

Каедральнаго Успенскаго собора—Протоіерей Ал-дръ Соловьевъ.
Пророко-Ильинской—свящ. Серг. Авессаломовъ.

Николаевской казачьей—свящ. Леон. Покровский.
Крестовоздвиженской—Прот. Ал-сѣй Гусевъ.
Всѣхсвятской кладбищенской—Прот. Мих. Орловъ.
Николаевской при Сибир. Кадет. Корпусѣ—свящ. Дм. Худяновскій.
Всѣхъ Скорбящихъ Радостей при тюремномъ замкѣ—Прот. Ал-дръ Фе-
дюшинъ.
Александро-Невской при 1-й муж. гимн.—свящ. Петръ Олерскій.
Богородице-Введенской при 1-й жен. гимн.—Прот. Фед. Канарскій.
Параскевіевской—свящ. Ник. Савкинъ.
Св. Троицкой на ст. „Омскъ“ Сиб. ж. д.—свящ. Серг. Покровский.
Сергіевской при Ом. к. Город. 5-ти клас. уч.—свящ. К. Платоновъ.
Преподобнаго Сергія Радонежскаго при Омс. Учит. Семина.—свящ. Вас.
Плясинъ.
Богородицкой при Омскомъ Епарх. Братствѣ — свящ. Ал-дръ Радонежскій.

Омскій Покровскій мужской монастырь.

Въ 15 вер. отъ г. Омска, внизъ по Иртышу, около ст. Захламенской. Настоятель монастыря іером. Аристоній.

Подворье Архистратига Михайловскаго женскаго монастыря.

Уг. Тюремн. и Вдовьяго пер.

Завѣдующая монахиня Магдалина.

Министерство Народнаго Просвѣщенія.

Канцелярія Попечителя Западно-Сибирскаго учебнаго округа.

Гор. Томскъ.

Попечитель округа дсс. Ал-дръ Фед. фонъ-Гефтманъ, г. Томскъ,
Окружные Инсп.: дсс. Ал-дръ Вас. Поповъ, дсс. Ал-дръ Еф. Алекторовъ,
кс. Сем. Конд. Конюховъ, Иравитель Канцеляріи сс. Ник. Ив. Орловъ.

Дирекція народныхъ училищъ Акмолинской и Семипалат. областей.

Губернск. 20, тел. 635.

Директоръ нар. уч. Акм. и Семип. обл. сс. Мих. Вас. Филипповъ,
Губер. 20, т. 635, Дѣлопр. Авт. Ив. Кративко.

Инспектора нар. уч. Акм. обл.: 1 района—сс. Пав. Вас. Степановъ,
Тарск. с. л. т. 352, 2 района—сс. Макс. Ник. Грѣховодовъ, г. П.-Павл.,
3 района—сс. Леон. Вас. Кривонъ свѣ. г. Кокч., 4 района—кс. Ал-дръ
Харл. Комаровъ, г. Акмол.

Учебныя заведенія г. Омска.

Мин. Нар. Просв.

1-я Мужская гимназія.

Уг. Тар. и Архіер.

Директоръ Ник. Ант. Сулима-Грудзинскій, кв. при гимн., Инспекторъ нс. Мих. Плат. Логиневскій, Воздв. 30, Учителя: свящ. Петръ Вас. Олержскій, Пролом. 39, кс. Ал-дръ Аф. Вознесенскій, Блох. 9, сс. Ив. Ник. Борисоглѣбскій, Блох. 34, ка. Ник. Кировичъ Пономаревъ, Мельн. 19, Ник Пав. Лепорскій, Надежд. 46, Мих. Пет. Вартминскій, Завьял. с. д., Ник Мих. Ивановъ, Блох. 8, Ал-дръ Ник. Образцовъ, Б.-Иван. 75, Іуд. Кап Куртуновъ, Б.-Иван. 75, Ал-дръ Георг. Колегаевъ, Бан. 31, Вал. Фед. Лебедевъ, въ дѣйс. арміи, Пав. Вас. Орловъ, уг. Тоб. и Над., Уч-цы: Лид. Фил. Щекотова, уг. Саж. и Час., Вал. Ал-ев. Бойсень, Бан. 57, Пом. кл. наст. кр. Ив. Ефр. Кукаринъ, Перев. 87, Врачъ кс. Абр. Ханм. Островскій, Фабр. с. д.

2-я Мужская гимназія.

Уг. Тарск. и Алек. 10 29, тел. 648.

Директоръ сс. Вл. Вас. Гогинъ, Пролом. 49, Законоуч. прот. о. Фед. Ив. Канарскій, Тюрем. 55, Преподаватели: Сер. Пет. Дудиниъ, Воздв. 61, нс. Ник. Ив. Лимоновъ, Пролом. 4, Мих. Вас. Крыловъ, уг. Тарск. и Барон. 45, Бор. Оск. Ласениусъ, Надежд. 13, сс. Ник. Кар. Молочниковъ, Екатер. 53, Софья Ив. Мосацкая, Кадет. кор., Нина Ник. Сайаева, уг. Капц. и Барон. 36, кр. Вас. Пет. Ни-ифор-въ-Гурьяновъ, ст. Куломзино д. Жернакова, Ал-дръ Гр. Бочковскій, Врачи: ка. Мих. Пет. Зининъ, Фальдшк., т. 462, ка. Ник. Вас. Стрѣ-въ, Екатер. 17, Над. Ник. Петрова, Никольск. пр. 5, Пом. кл. наст. нс. Вас. Пахом. Сырцовъ, Лѣсн. пер. 10, Нисъмов. кр. Вл. Ал-др. Сементовскій, Пролом. 94.

1-я Женская гимназія.

Базарная площ., каз. зд.

Предсѣдатель Педагог. Совѣта и препода. истор. и геогр. кс. Сер. Хрис. Доборыкинъ, Нов. 29, т. 826, Начальница гимназіи и Александров. пансіона Апол. Пет. Быкова, кв. при гимн., т. 46, Законоучители: прот. Фед. Іоан. Канарскій, Цыган. с. д., прот. Ал-дръ Іоан. Соловь-въ, Гл-Упр. 4, Законоуч. лютеран. вѣроис. пасторъ Коис. Франц. Кохъ, въ крѣп. при церкви, Преподав. и учит.: Ксеп. Сем. Симоновъ, Семин. 44, Анна Сем. Казневская, Капц. 32, Анѳ. Георг. Зелейщикова, Артил. 15, ка. Вас. Матв. Орестовъ, Симон. с. д., Вал. Георг. Яцкина, уг. Буд. и Учеб. 13 27, Ольга Пет. Тихановская, Бриг. 34, Евст. Гр. Загмундъ, воен. госп. кв. Домбровичъ, Татьяна Мих. Квѣцинская, уг. Бан. и Томил. пер. 11, Евг. Ив. Путинцева, Бриг. 36, Анна Афан. Фабръ, при панс. гим., т. 46, Над. Зас. Тупицына, Мясн. 5, Марія Ив. Ячнайъ, Александр. 13, Апол. Іос. Молокова, при панс. гим., т. 46, Вал. Стан. Чесн. мѣст.-ва, Всѣев. 47, сс. Ник. Карп. Молочниковъ, Екатер. 53, Лид. Вл. Бурганская, Надежд. с. д., Нина Фед.

Шанская, уг. Барон. и Кладб. д. Веревкина, Ив. Ал-др. Бѣлявскій, Надежд. 1' Анис. Дм. Иванова-Царева, Степн. д. Букрѣва, Врачъ Ант. Пав. Подбѣльская, Томск. 82, Классныя надзирательницы: Марія Анд. Попова, Часов. 35, Вѣра Пет. Скалепова, при панс. гим., Над. Никанд. Покидайлова, Кокуйс. 48, Елиз. Вл. Владимирова, уг. Стан. и Плотн. д. Плотниковой, Зин. Иннок. Огонь-Догановская, Капц. 7, Зин. Пав. Спредова, Надежд. 13, Ал-дра Вл. Оношко, Губерн. 13, Вар. Оск. Лассениусъ, Надежд. 13, Над. Ив. Леонтьева, воен. госп. кв. Ударцева, Ел. Ник. Рамзевичъ, Слоб. 39.

Попечительный Совѣтъ.

Попечительница гимназiи Супруга Степного Генераль-Губернатора Александра Михайловна Шмигъ, Дворецъ, тел. 1, Предсѣдатель Совѣта сс. Апол. Пет. Буткѣвъ, Ваг. с. д., т. 392, Непремѣн. члены: кс. Сер. Хрис. Боборыкинъ, Апол. Пет. Быкова, Вас. Ал-др. Морозовъ, Члены, избран. на 3 лѣтіе: отст. подпол. Ник. Дм. Баскаловъ, Бриг. с. д., т. 331, Илья Ст. Чистяковъ, Сѣн. 3, т. 61, Дѣлопр. Лид. Вл. Курганская, Надежд. с. д.

2-я Женская гимназiя.

Почтов., тел. 278.

Предсѣдатель педагог. сов. Викт. Дм. Алифановъ, Почтов., д. Хлѣбникова, т. 285, Начальница гимн. Райса Юс. Буторина, Екатер. с. д., т. 814, Законоуч.: Прот. о. Ал-й Гусевъ, Воздв., ц. д., свящ. о. Леон. Покровскій, Ник. пр., ц. д., Учительницы: Елена Апол. Подкорытова, Надежд. 67, Ольга Конс. Шаврина, Слобод. 24, т. 409, Марія Ив. Подкорытова, Учебн. 13, Елена Вл. Зальцманъ, Степн. 36, Евд. Макс. Плотникова, Часовит. 24, Преподаватели: сс. Апол. Петр. Буткѣвъ, Вагин. 21, т. 392, Петръ Ник. Суторминъ, Барон., Илья Вас. Волковъ, Стар. сѣн., Калер. Феоф. Мануйлова, Губерн. 20, Яв. Берн. Чарнецкая, Станич. 28, Нина Геор. Яцина, Учебн. с. д., т. 934, Марія Андр. Боровская, Атаман. 36, врачъ Ант. Павл. Подбѣльская, Томс. 44, Клас. надз.: Вѣра Ив. Алексѣева, уг. Бутыр. и Екатер. 12, Марія Пав. Марсовъ-Гишевская, Атам. 3, Нина Анд. Завьялова, Новая 31, Анна Льв. Архангельская, Барон. 14, Учительницы подгот. шк.: 1 отд.—Анна Пет. Рахвалова, Центр. пер. 6, 2 отд.—Евг. Ник. Масляева, уг. Тобол. и Блохин. 23/29, 3 отд.—Ольга Конст. Кузнецова, Станич. д. Машинскаго, Законоуч. нач. шк. Прот. о. Мих. Орловъ, Никол. пр. с. д.

Женская гимназiя О. Я. Хвориновой.

Ильинская, 5.

Предсѣдатель педагог. сов. кс. Ал-ръ Аван. Вознесенскій, Блох. 9, Нач. гимн. Сльга Як. Хворинова, Часов. д. Слуцкаго, Учительницы: Вал. Мих. Усердова, Кокуйс. д. Двойшесь, Софія Як. Котляревская, Кад. корп., Анна Петр. Бѣльская, Надежд. 1, Вѣра Ал-др. Котлярова, Слобод. 39, Вѣра Ал-др. Здравосмыслова, Лагерн. 55, Вал. Пет. Ардашева, Гасфор. 26, Яв. Берн. Чарнецкая, Станич. 24, Нат. Ал-др. Сафонова, Сап. батал., Мих. Мих. Кучевская, Б.-Иван. 5, Учителя: ка. Як. Вас. Шебалинъ, Тобол. 40, Бор. Оск. Лассениусъ, Надежд. 13, Гул. Кап. Куртуновъ, Б.-Иван. 75, Як. Вас. Россахинъ, Учит. ст. семин., Ал-ръ Гр. Бочковскій, Новая 27,

Ив. Ал-др. Бѣлевскій, Надежд. 1, Законоуч.: свящ. о. Ник. Овчинкинъ,
Надежд. 58, свящ. о. Акинд. Красильниковъ, Бригадн. 18, Врачъ Вар,
Феод. Соколова, Семин. 17, Класн. надз.: Екат. Ил-на Воинова, Кад. корп.,
В. К. Помѣшнина, уг. Волк. и Варлам., Л. А. Бржезинская, Перфильев. 2/13.

Женская гимназія М. П. Эйнарвичъ.

уг. Губерн. и Колпак. пер. 9/10, тел. 1001.

Начальница Марія Пав. Эйнарвичъ, Губерн. 9/10, т. 1001, Препо-
дав.: сс. Анд. Самуил. Эйнарвичъ, Губерн. 9/10, т. 1001, Протоіерей
Мих. Ал-др. Бирюковъ, Гл.-Упр. 4, Ольга Пет. Тихановская, Бриг. 34,
Ядв. Флор. Шуневичъ, Томс. 7, Людв. Ипот. Дягилева, Губерн. 27, Анна
Вл. Сазонова, Гл.-Упр. 11, Елена Апол. Поднорытова, Надежд., Кад. Феоф.
Мануйлова, Губерн. 20, Ал-ръ Ив. Мануйловъ, Губер. 20, Нина Ник. Са-
наева, Капц. 36, Марія Конс. Троицная Блох. 16, Берта Марц. Браунъ,
Учеб. 71, Апол. Іос. Молонова, 1-я Ж. Гимн., врачъ Над. Вл. Гогинъ,
Пролом. 49, Марія Адр. Боровская, Атам., Вас. Петр. Никифоровъ-Гурья-
новъ, Куломзино, д. Жернакова, Ив. Як. Ерыкаловъ, Бриг. 14.

Учительскій Институтъ.

Бан. 15, тел. 323.

Директоръ дсс. Феодр. Гавр. Шубинъ, кв. при Инст., т. 323, Законоуч.
прот. Іоан. Кап. Титорскій, Базарн. 3, Преподаватели: Мих. Феодр. Соловьевъ,
Капц. 37, Ал-дръ Никит. Проничкинъ, Техн. учил., Конс. Наум. Саввонъ,
Надежд. 32, Викт. Андр. Лопато, Е.-Иванов. 33, ка. Вл. Вал. Лабунскій,
Солдат. 22, ттс. Вл. Ал-др. Филимоновъ, Сирот. 71, кр. Вас. Пет. Гурьяновъ
онъ-же Никифоровъ, ст. „Куломз.“, пор. Вл. Анд. Суммеръ, казар. 43 пол.,
Никиф. Ив. Шахлевичъ, кв. при Инст., т. 323, Вас. Осип. Буйло, кв. при
Инст., т. 323, ттс. Ниль Мих. Лихановъ, Сѣвер. 23.

Учительская Семинарія.

Варлам. 99.

Директоръ сс. Ал-ей Пав. Васильевъ, Варлам. 99, Законоуч. свящ.
Вас. Ник. Пляскинъ, Ник. пр. ст. зд. семин., Наставники: нс. Вас. Мих.
Петровъ, Ник. пр. ст. зд. семин., ка. Ал-дръ Ив. Покровскій, Ник. пр. ст.
зд. семин., ка. Ал-дръ Никит. Сѣдельниковъ, Войск. 34, Ник. Иннок. Ду-
ханинъ, Ник. пр., ст. зд. семин., Преподаватели: кс. Илья Вас. Волковъ,
Ник. пр., ст. зд. семин., ка. Генр. Ив. Томнъ, Варлам. 99, ксек. Як. Вас.
Россихинъ, Никол. пр., стар. зд. семин., Ив. Ив. Лозовой, Варламов. 99,
ст. унт.-офиц. Вас. Ив. Черненко, Крѣп., врачъ Зельманъ Морд. Шер-
шевскій, Варлам. 45, т. 277.

Императора Александра III низшее Механико-Техническое Училище.

Уг. Москов. и Плотн. 5, тел. 197.

Директ. сс. Ал-дръ Ив. Пудовкинъ, кв. при уч., т. 197, Инсп. Ал-дръ
Никит. Проничкинъ, Законоуч. прот. о. Ал-й Серебренниковъ, уг. Думс. и
Часов. с. д., Преподаватели: сс. Ал-дръ Никан. Воскресенскій, Учеб. 43,

Конс. Ник. Бекеневъ, Перев. 73, Руковод. работъ сс. Мих. Вас. Скручаевъ, Учеб. 43, Надзир. ксек. Вас. Ал-др. Сухановъ, кв. при уч., т. 197, Письмов. ксек. Фед. Ив. Иконниковъ, кв. при уч., т. 197, Врачъ Вольд. Самуил. Лезевитцъ, Артил. с. д., т. 134, П. д. эконома Петръ Фед. Соколовъ, кв. при уч., т. 197, Мастеръ-Техн. ремес. шк. Флав. Аф. Полъновъ, кв. при уч., т. 197.

Сред. учеб. завед. для дѣт. об. пола М. В. Каешъ.

Станич. 10.

Програм. муж. гимна., приемъ въ пригот., 1, 2, 3 и 4 классы.

Сред. учеб. завед. Е. К. Бѣгичевой.

Сажинс. 34.

Прогр. муж. гимна., приемъ въ пригот. (3 отд.) и 1-ый кл.

Учеб. зав. для дѣтей об. пола Н. О. Шанской

уг. Тарс. и Воздв. 36.

Прогр. муж. гимна., приемъ въ приг. (мл. и ст. отд.) 1 и 2 кл.

1-е высшее начальное училище.

Александр. 23.

Инсп. ис. Илья Ал-др. Востровъ, каз. кв., Поч. Попечит. пот. поч. гр. Ст. Сем. Волковъ, уг. Tobол. и Бан. с. д., Законоуч. свящ. о. Конс. Вяч. Платоновъ, Будущ. 31, Учител.: Ал-дръ Ив. Мануйловъ, Губерн. 20, Фед. Ал-ев. Крюковъ, Губерн. 7, ка. Герм. Гавр. Панаевъ, Гл.-Упр. 4, Екат. Каз. Кабанова, Б.-Иванов. 47, Вален. Серг. Рязова, Сибир. Кад. корп., ис. Конс. Лог. Большевъ, Гл.-Упр. 4, ксек. Ал-дръ Кап. Чумакинъ, Тюрем., кр. Ант. Кап. Чумакинъ, Тюрем., врачъ кс. Юлій Изр. Ласковъ, Кокуйс. 40.

2-е высшее начальное училище.

Шкроев. 30.

Инсп. ис. Петръ Ив. Поляновъ, кв. при уч., Законоуч. свящ. Конс. Вяч. Платоновъ, Будущ. 35, Учителя: Ник. Филип. Богдашенко, Почтов. 33, т. 861, Конс. Ник. Бекеневъ, Перев. 73, ксек. Ник. Ник. Вручинскій, Почт. площ. 180, Георг. Мих. Ермолаевъ, Шкроев. 5, Вас. Анд. Поспѣловъ, Семиш. 7, кр. Вл. Ал-др. Свидерскій, Tobол. 7, т. 412, ксек. Ник. Ив. Шестаковъ, уг. Фабр. и Путинец. 12/37.

Атаман. высшее начальное муж. уч.

Атам. хут.

Инсп. Ал. Ник. Сѣдельниковъ, Атам. х.

Двухклассное мужское желѣзнодорожное училище на ст. Омскъ.

Завѣд. Вас. Сав. Толмачевъ, каз. д. 14, Учителя: Ник. Пл-чъ Нозьминъ, Губерн. 32, Ал-й Вл. Алферьевъ, Губерн. 32, Георг. Ив. Шведовъ, каз.

д. 202, Сер. Вас. Прокошевъ, Бородин., д. Волковичъ, Мих. Мих. Пла-
меневскій, Бородин., д. Волковичъ, Ник. Зах. Морозько, Бородин., д.
Волковичъ, Ник. Абр. Орловъ, Технич. ж.-д. учил., Анна Юс. Гу-
зяева, каз. д. 185, Марія Анд. Сененко, каз. д. 32, Марія Ив. Мур-
заева, каз. д. 405, Ал-ра Дм. Дворецкая, Волош., д. Массальской, Кл.
Ив. Съдельнинова, атам. хут. л. выс. нач. учил., Ал-ра Пет. Венюнова,
каз. д. 31.

Пансіонъ для русскихъ и киргизскихъ дѣтей.

Магомет. пер. 180.

Воспитатель гс. Ник. Ник. Вручинскій, каз. кв., врачъ сс. Ив. Ив.
Броховичъ, уг. Панков. и Никол. пр., с. д., Преподаватели: ттс. Сад.
Джант. Джантасовъ, Часовит. 28, Вл.-сл. Вл.-сл. Холево, уг. Семин. и Не-
профз. 17/12.

Мин. Торг. и Пром.

Коммерческое училище.

Атаманская 54, тел. 226.

Директоръ сс. Ал-ръ Ал-др. Царевскій, Новая 5, т. 645, Преподав.:
не. Ив. Хрис. Архангельскій, Надежд. 46, т. 749, Фед. Ив. Гусевъ, Кокуйс.
29, Вѣра Ал-др. Здравосмылова, Лагер. 55, Вар. Викт. Киселева, Кузн.
27, Анд. Георг. Козловъ, Варлам. 47, Анд. Прох. Колотилинъ, Полков. 43,
Ольга Ив. Курочкина. кв. директ. муж. гимн., пор. Ал-ръ Вас. Лебедевъ,
Гарн. собр. 1, т. 691, Ант. Эмил. Ленкъ, Симон. 17, ка. Пав. Ив. Лимо-
новъ, Барояск. 3, Дм. Ал-др. Овсянниковъ Фабрич. 36, Оттонъ Як. Родз,
Конюш. 15, Марія Ник. Родз, Конюш. 15, Марія Людв. Рюбишонъ, Ча-
сов. 15, Ал-ръ Серг. Сливко, Войск. 34, Конс. Ал-ев. Татаровъ, Сѣн. 28,
Марія Ал-ев. Троицкая, Полков. 11, сс. Герм. Ив. Тучинскій, уг. Учеб. и
Будоч., т. 619, Екат. Пет. Худыновская, Томс. 5, врачъ—вакансія, Зако-
ноуч. свящ. Петръ Дм. Охотинъ, Путинц. 43, Письмов. Анд. Ив. Красновъ,
Путинц. 45.

Городская торговая школа

Атаман. 54, тел. 226.

Инсп. сс. Ал-дръ Ал-др. Царевскій, тел. 645, Законоуч. свящ. Петръ
Дм. Охотинъ, Путинц. 43, Преподават.: Фед. Ив. Гусевъ, Кокуй. 29, Вѣра
Ал-др. Здрво мыслова, Лагери 55, Анд. Георг. Козловъ, Варлам. 47, Анд.
Прох. Колотилинъ, Полков. 43, пор. Ал-дръ Вас. Лебедевъ, Гарн. собр. кв.
1, т. 691, Ант. Эмил. Ленкъ, Симонов. 17, Ал-дръ Серг. Сливко, Войск. 34,
Вас. Ив. Медынинъ, Артил. 24, Екат. Пет. Худыновская, Томская 5, т. 619,
Ив. Фед. Черногородовъ. ст. Омскъ, каз. кв. 3, Письмовод. Анд. Ив. Крас-
новъ, Плотник. 45.

Торговые классы Омскаго Биржеваго Общества.

Атаман. 54, тел. 226.

Завѣд. сс. Ал-дръ Ал-др. Царевскій, Новая 5, т. 645, Преподав. пор.
Ал-дръ Вас. Лебедевъ, Гарн. собр. кв. 1, т. 691, Ант. Эмил. Ленкъ.

Симон. 17, Оттонъ Як. Родз, Конюш. 15, Конс. Ал-ев. Татаровъ, Сѣн. 28,
Ал-дръ Сер. Сливко, Войск. 34, Екат. Пет. Худыковская, Томск. 5, т. 619,
Письмов. Анд. Ив. Красновъ, Путинц. 45.

Отдѣленіе торговыхъ классовъ Омскаго Биржеваго Общества.

Уг. Варлам. и Перев.

Завѣд. сс. Ал-ръ Ал-др. Царевскій, Новая 5, т. 645, Наблюд. Элла
Як. Лезевитцъ, Артил. 6, т. 134, Препод.: Анд. Георг. Козловъ, Варл. 47,
Вас. Ив. Медынинъ, Артил. 24, Вас. Як. Тузиновъ, уг. Плотн. и Артил.,
Анна Пав. Флоренсова, Лагери. 20.

Вѣдом. Прав. Испов.

Епархіальное женское училище.

Баронск., тел. 364.

Предсѣд. Совѣта свящ. о. Вас. Пляскинъ, Никол. 19, Начальница
Анна Ив. Пономарева, кв. при уч., Инспект. свящ. о. Ильѣ Фокинъ, каз. кв.,
Препод. и учит.: Мих. Федот. Соловьевъ, Капц. 37, П. В. Шавринъ, Ва-
гинск. 34, о. Вас. Инфантьевъ, Лѣсн. 25, о. Ал-й Головинъ, Барон., д.
Крест. церкви, Анна Пав. Флоренсова, Лагери. 4, Петръ Ник. Суторминъ,
Барон., зд. Гор. Уч., Ольга Ник. Мелиссина, Бан. с. д., діаконовъ Ник.
Бронниковъ, Тарск. д. Каф. собора, Елена Пав. Андреева, Кад. корп.,
Елиз. Зот. Фофанова, каз. кв., Антон. Вл. Безсонова, каз. кв., Воспит. и
ихъ пом.: Таис. Ив. Козьмина, каз. кв., Соф. Ник. Зеленцова, каз. кв.,
Ал-ра Ал-др. Покровская, каз. кв., Евд. Ив. Милованова, каз. кв., Лид.
Викт. Попова, каз. кв., Клав. Мих. Преображенская, каз. кв., Сер. Фил.
Бахматова, каз. кв., Лид. Владисл. Тарчевская, каз. кв., Ксен. Фил. Але-
ксандрова, каз. кв. Экономъ свящ. о. Пав. Дьяковъ, Врачъ Ед. Вл. Архан-
гельская, Над. 46.

Воен. Мин.

Первый Сибирскій Императора Александра I Кадетскій Корпусъ.

Атаман. 4, каз. зд., тел. 59.

Директоръ корп. гл. Ал-ръ Ардал. Медвѣдевъ, зд. кад. корп., т. 59,
Инспекторъ классовъ дсс. Эмил. Ефст. Отте, зд. кад. корп., Помощ. его
подп. Ст. Фед. Забуга, зд. кад. корп., Ротные командиры: полк. Евг.
Вильг. Руссетъ, зд. кад. корп., полк. Вас. Ив. Поповъ-Азотовъ, зд. кад.
корп., подп. Апол. Ив. Котляревскій, зд. кад. корп., Офицеры-воспита-
тели: подп. Венед. Ст. Берниковъ, зд. кад. корп., подп. Ив. Пав. Уша-
новъ 1-й, зд. кад. корп., подп. Вал. Ив. Дядюша, зд. кад. корп., подп.
Конс. Вас. Герасимовъ, зд. кад. корп., подп. Ал-ръ Пав. Ушановъ 2-й,
зд. кад. корп., подп. Ник. Леон. Каширениновъ, зд. кад. корп., подп.
Вл. Пет. Петровъ, зд. кад. корп., подп. Петръ Пет. Мозеръ, зд. кад. корп.,
подп. Ник. Иннок. Андреевъ, зд. кад. корп., шткап. Ал-ръ Ил-чъ Худ-
зинскій, зд. кад. корп., шткап. Ал-ръ Никанд. Сомовъ, зд. кад. корп.,
сот. Всев. Анд. Грабилинь, зд. кад. корп., пор. Вл. Вас. Дьяковъ, зд. кад.

корп., Штатные преподав-ли: сс. Ник. Ник. Гусевъ, Лагер. 35, сс. Апол. Пет. Буткѣвъ, Вагин. с. д., сс. Герм. Ив. Тучинскій, уг. Учеб. и Будоч. д. Чешагорова, кс. Карлъ Иос. Германъ, Новая 42, кс. Пав. Кар. Гинанъ, Лагерная 29, нс. Ал-ръ Пав. Поповъ, Панков. д. Рязанцевой, подп. Ал-ръ Роман. Правдинъ, Кокуйс. 19, Сер. Пет. Прозоровскій, Часовит. 17, Бор. Ив. Болтуновъ, уг. Думс. и Кокуйс. д. Двойшесъ, Ал-ръ Ал-др. Незвановъ, Волков. с. д., Ал-й Ник. Клементьевъ, уг. Екат. и Скорб. д. Федорова, Приватные преподаватели: Ал-ръ Вѣан. Поповъ, Вагин. д. Буткѣва, Ст. Гр. Чернышевъ, Вагин. д. Буткѣва, дсс. Ал-ръ Прок. Куртуновъ, Атам. с. д., Ал-ръ Гр. Бочковскій, зд. кад. корп., Законоуч.: прот. Дм. Флег. Худяковскій. зд. кад. корп., діаконь Сем. Пет. Цибинъ, зд. кад. корп., Врачи: сс. Дм. Ал-др. Антипинъ, Тоб. с. д., Ал-ръ Ал-др. Абкаровъ, зд. кад. корп., Секр. нс. Ал-ръ Ив. Смуратовъ, зд. кад. корп., Бухг. нс. Ив. Льв. Мясниковъ, Станич. 25, Смотритель зд. подп. Ал-й Ник. Богдановъ, зд. кад. корп., Завѣд. обмунд. кап. Петръ Ал-др. Жилинъ, зд. кад. корп., Экономъ ксек. Мит. Пав. Федоренко, зд. кад. корп.

Приготовительный пансіонъ Сибирскаго казачьяго войска.
При Войск Хоз. Прав.

Начальникъ сс. Вл. Ал-др. Ивановъ.

Мин. Юст.

Землемѣрное Училище.

уг. Надежд. и Тобол. 41, тел. 671.

Директоръ меж. инж. кс. Ив. Дм. Чулновъ, кв. при уч., т. 671, Инспекторъ меж. инж. ка. Арк. Вас. Милуковъ, уг. Екат. и Тобол. с. д., Врачъ Конс. Илар. Маккавейскій, Екат. 39, т. 360, Письмов. нс. Герм. Ал-др. Протопоповъ, уг. Арт. 13 и Путинц., Преподаватели: меж. инж. Меч. Карл. Рыбацкій, уг. Колп. и Гл.-Упр., меж. инж. Ник. Ник. Намовъ, Екат. 15, Законоучитель Прот. Іоан. Кап. Тугорскій, Баз. пл. ряд. съ город. аптек., нс. Вас. Мих. Петровъ, стар. семин., гс. Ник. Пет. Петровъ, Тобол. 26, Конс. Наум. Саввонъ, Надежд. 32, Уч. агр. сс. Ив. Льв. Усановичъ, Базарн. 1, т. 575, ка. Карлъ Карл. Зирингъ, Воздв. 66, т. 595, Перикл. Христ. Пападопуло, Воздв. 66, Уч. агр. Петръ Анд. Дѣвъ, Опытн. поле, т. 630, Уч. агр. кс. Ник. Гр. Овчинниковъ, Часов. 41, Учен. лѣс. ттс. Пав. Пет. Астренинъ, Блох. 69, подп. воен. инж. Ник. Дм. Дурново, кв. при отд. по кв. дов. войск., т. 188, шт. кап. Ал-ръ Никанд. Сомовъ, Зд. кад. корп., т. 59.

Гл. Упр. Землеустр. и Землед.

Среднее Сел.-Хоз. Училище.

врем. Тобол. 40, т. 762, лѣтомъ Заг. Роща.

Директоръ дсс. Петръ Игн. Плодовскій, Ферма, т. 763, Инспекторы: ттс. Вяч. Меч. Лыщинскій, сд. уч., т. 762, нс. Петръ Павл. Преображенскій, Ферма, т. 132, Законоучит. свящ. Вас. Феофан. Инфантьевъ, зд.

уч., Управ. хоз.—вакансія, Преподаватели: нс. Ник. Ал-ев. Нейцъ, зд. уч., Конс. Наум. Саввонъ, зд. уч., ттс. Вл. Вал. Лабунскій, зд. уч., Вл. Петр. Хоцевичъ, зд. уч., Викт. Анд. Лопато, зд. уч., Евг. Ал-ев. Ивановъ, зд. уч., Петръ Ник. Комаровъ, зд. уч., Лабор. Арт. Евг. Бодендорфъ, зд. уч., Пом. прец.: Вас. Дм. Мельниковъ, зд. уч., Сер. Мих. Тереховъ, зд. уч., Воспитатели: Ник. Ал-ев. Ивановъ, зд. уч., Як. Вас. Шебалинъ, зд. уч., Врачъ кс. Юлія Изр. Ласновъ, Письмов.-бухг. кс. Ник. Онуф. Ивановъ, зд. уч.

Мин. Внут. Дѣль.

Центральная Фельдшерская Школа.

Тарская с. д.

Директоръ ка. Мих. Пет. Зининъ, каз. кв., г. 462, Воспитатели: нс. Конс. Лонг. Большевъ, каз. кв., Вас. Ив. Фураевъ, каз. кв., Смотр. Анд. Фед. Снопинъ, каз. кв., Законоуч. Прот. О. Мих. Орловъ, Никол. пр. 43, т. 169, Преподаватели: маг. фарм. Анат. Анф. Анцыгинъ, Медиц. О-во, т. 380, Ник. Фил. Богдасенко, ка. Гр. Ив. Егоровъ, Бан. 78, т. 677, Ив. Ив. Лозовой, кв. при учит. семин. Бор. Оск. Лассениусъ, Надежд. 13, Конс. Иллар. Маккавейскій, Екат. 39, т. 360, гс. Никандръ Ив. Медвѣдевъ, Гогол. учил., ка. Як. Вас. Россихинъ, Учит. семин., Евг. Сем. Сорокинъ, Томская 18, т. 378, Петръ Ник. Суторминъ, Барон. 8-е прих. уч., ка. Ник. Вас. Стрковъ, Екатер. 17, Конс. Георг. Ячкинъ, Люб. пр. д. Шаниной, т. 626.

Ветеринарно-Фельдшерская Школа.

Тюрем., каз. зд.

Директоръ маг. вет. мед. сс. Юлія Ив. Генеръ, каз. кв., т. 385, Завѣд. скотолеч. вет. вр. Ник. Ник. Поповъ, каз. кв., Преподаватели: вет. вр.: ттс. Еф. Як. Глѣбовъ, Тарская 83, нс. Мих. Як. Нечаевъ, Tobол. 59, Учит. гс. Ник. Вас. Сердюновъ, Иртыш. с. д., Законоуч. Прот. о. Ал-ръ Федюшинъ, Тюрем. 28.

Мин. Пут. Сообщ.

Техническое Желѣзнодорожное Училище.

ст. Омскъ, Технич. т. 794.

Начальникъ ниж.-мех. нс. Ник. Пав. Андреевъ, каз. зд., т. 794, Инспект. инж. мех. ка. Ник. Вл. Буба, каз. зд., Законоуч. свящ. Вас. Ник. Пляскинъ, Стар. учит. семин., Завѣд. учеб. мастер. техн. нс. Ник. Вас. Березинъ, Перев. 61, пом. его уч. маст. ттс. Ал-й Серг. Бельфортъ, ст. Омскъ Пол. отч. Староводопр. 4 с. д., Препод.: инж. строит. Ал-й Ал-ев. Чернавскій, ст. Омскъ IX уч. Ст. Пути О. Ж. Д. каз. д. 224, Ал-й Вас. Гростинъ, ст. Ом., Нововодопр., Врачъ учил. лѣкарь Гавр. Ив. Намцевичъ, Артил. 11, т. 201, Надзир. ка. Вл. Ал-др. Круссеровъ, уг. Учеб. и пер. безъ наз., Письмов. Анна Георг. Бельфортъ, ст. Омскъ, Старовод. д. Бельфортъ.

Городскія приходскія училища г. Омска.

(Мин. Нар. Просв.).

Инсп. нар. учил. 1 района Акмол. обл. сс. Пав. Вас. Степановъ,
Тарс. с. д., т. 352.

Ильинское муж. уч. (уг. Дум. и Ядр. 6/2). Завѣд. гс. Ив. Ник. Степа-
новъ, зд. уч.

Крестовоздвиженское муж. уч. (Капц. 18). Завѣд. Вик. Дм. Копыринъ.

Никольское муж. уч. (Часов. 35). Завѣд. гс. Ал-ръ Гр. Степановъ.

Воскресенское муж. уч. (уг. Скорб. и Баз.). Завѣд. гс. Мих. Ем.

Емельяногъ.

Николаевско муж. уч. (уг. Фабр. и Кузн. 31/12). Завѣд. гс. Мих.

Фил. Кислицынъ.

Гоголевское муж. уч. (Воздв. ул.). Завѣд. гс. Ник. Ив. Медвѣдевъ.

8 имени Императора Александра II и 16 муж. уч. (Барон. 58). Завѣд. гс.

Геор. Ив. Фураевъ.

9 муж. уч. (уг. Тарс. и Серг. 14). Завѣд. гс. Гр. Бор. Казанцевъ.

10 муж. уч. (Берег. 3). Завѣд. кр. Сем. Ив. Вятскихъ.

11 муж. уч. (Телятн.). Завѣд. Арх. Макс. Россоловъ.

12 муж. уч. (Б.-Иван.) Завѣд. кр. Гавр. Ем. Узковъ.

13 муж. уч. (Слобод. д. Клячкина). Завѣд. Ив. Ник. Калининъ.

14 и 15 въ память столѣтїя отеч. войны 1812 г. муж. уч. (Томс. 61).

Завѣд. гс. Макс. Пет. Медвѣдевъ.

16 муж. уч. при 8 муж. уч.

Учил. Степ. Попеч-ва о вдовахъ и сирот. воиновъ, призв. отъ нас. края
на войну на Д. В. (уг. Тюрем. и Кустики 2/15). Завѣд. Елиз. Ал-ев.
Егорова.

Ильинское жен. уч. (уг. Ядр. и Дум.). Зав. Ел. Ал-др. Михалева.

Крестовоздвиженское жен. уч. (Банная ул.). Зав. Ал-дра Абр. Астафьева.

Никольское жен. уч. (уг. Ник. пр. и Часов.). Зав. Евг. Вас. Пастухова.

Покровское жен. уч. (уг. Тар. и Блох. 30/43). Зав. Клав. Никиф.

Кленштейнъ.

Слободское жен. уч. (Шкроевс. ул.). Зав. Евл. Вас. Киренская.

6 имени Императора Александра II и 12 жен. уч. (Барон. 58). Зав.

Марїя Ник. Сутормина.

7 и 13 жен. уч. (Лагер. д. Грязнова). Зав. Анна Ст. Шестакова.

8 жен. уч. (Кокутс. 17). Зав. Сераф Ник. Шангина.

9 жен. уч. (Б.-Иван. 36). Зав. Елик. Як. Максимова.

10 жен. уч. Зав. Галина Ник. Сырцова.

11 жен. уч. Зав. Н. А. Генарьева.

Уч. при убѣжищѣ для бѣдн. дѣт. (Тобол. 40). Учит. Ал-дра Ив. Прот-
кина, Губер. 11.

2-хъ клас. вечерн. уч. Попеч. о нар. трезв. (Б.-Иван. д. Алекторовой).

Зав. гс. Андрианъ Кондр. Сухомлиновъ.

Уч. Н. Ц. Щегловой (на ст. Омскъ). Учит. Ив. Вас. Щегловъ.

Римско-католич. начал. уч. (Нов. 10) Зав. Ван. Елиз. Фелик. Яздовская.

Профессіон. жен. уч. (уг. Тар. 32 и Блох.) Зав. Анна Вас. Бѣлевичъ.

Еврейское муж. начал. уч. (Слобод. 36). Зав. общ. равв. Б. Ш. Ва-
синъ, Учеб. 39.

Дѣт. садъ Фребелевскій. Содерж. Ванда Арт. Бракшъ.
Дѣт. садъ и подг. шк. Миньковой (Гл.-Упр.).
Курсы бухгалтеріи: А. П. Степанова, Н. Ясона и Аксенина.
Курсы машинописи П. П. Шумиловой (Слобод. 28, т. 954).
Подготов. группы Ѳ. К. Чумакина (Капц. 29).

Церковно-приходскія школы г. Омска.

(Вѣдом. Прав. Испов.).

Епархіальный наблюдатель цер.-прих. шк. свящ. Вас. Дм. Виноградовъ, Воздв. 77, Акмол. Уѣзд. Наблюд. свящ. о. Петръ Поповъ.
Соборо-Успенская смѣшанная (при Омск. Каѳед. Сесборѣ). Завѣд. протоіер. Дм. Александровъ.
Крестовоздвиженская жен. (Скорбященск. ул.). Зав. протоіер. Ал-ѣй Гусевъ.
Ильинская смѣшан. (уг. Семинар. и Омской). Зав. свящ. Вл. Ник. Никольскій.
Соловецкая ж.-д. жен. (при ст. Омскѣ). Зав. свящ. Сер. Соколовъ, каз. з.д. 40.
Шкроевская-Параскевѣвская муж. (Шкроевск. ул.). Зав. свящ. Ник. Савкинъ.
Никольская жен. (при Никольской казачьей церкви, Артиллер.). Зав. о. А. Покровскій.

Больницы и лечебныя заведенія г. Омска.

Городская Больница, тел. 195.

Старшій врачъ А. И. Фогель, Екатер. 10, т. 443, Врачи: К. И. Маннавейскій, Екатер. 39, т. 360, В. С. Лезевитцъ, Артил. 6, т. 134, Е. В. Архангельская, Надежд. 46, т. 749, Смотрит. И. В. Плющевскій, стар. бол. т. 195, Пом. смотр. А. С. Рыжкова, старая больн., т. 195, Письмов. Е. А. Князевъ, Екатер. 85, Бухгалт. Н. Е. Тереховъ, Тобол. 39, Фельдшеръ С. Н. Холмогорскій, уг. Плотн. и Волош. 98/1, Е. В. Парфенова, Подъяч. д. Севастьянова, А. М. Иванова, уг. Завьял. и Пролом. 31/32, Е. Е. Пронина, уг. Тар. и Барон. 50/43, Л. М. Леонтьева, старая больн., т. 195, А. Н. Патова, Ильин. 12, Г. А. Ивановъ, уг. Завьял. и Пролом. 31/32, С. Я. Васильевъ, 1-я Горох. с. д., А. А. Фоминыхъ, нов. больн., т. 324, М. Колтева, уг. Почт. и Саж., Акушерки: З. А. Оржешко, Мокрое поле, Тарабаева, т. 173, А. И. Сергіевская, Воздв. 68, М. Ф. Шуневичъ, Том.

Городская Амбулаторія.

Александр. ул., тел. 408.

Завѣд. лѣкаръ Елиз. Вл. Архангельская, Надежд. 46, т. 749, Фельдшеръ: С. Я. Васильевъ, новый выс., Порохов. с. д., кр. Гр. Ал-др. Иновъ, Пролом. 31.

Родильный пріютъ—1 Мокрин. взвозъ д. Липатникова, тел. 737.
Новая больн. (инфекц. и жен. венер. отд.), Скорбящ., т. 324.

Областная лечебница для душевно-больныхъ.

Мельнич. 34, тел. 305.

Завѣд. сс. Вильг. Ник. Керстенъ, при больн., т. 305. Смотритель
Петръ Тих. Скрябинъ, при больн., Фельд. Ник. Ст. Тырковъ, при больн.

Военный госпиталь.

Скорбящ., тел. 97.

Главный врачъ дсс. Ант. Ант. Пасальскій, Воен. госп. т. 97. пом. главн. врач. кс. Ив. Ильичъ Высоцкій, Тарск. 37, Консульт.: сс. Пав. Каэт. Левоневскій, при госп., т. 97, кс. Евг. Ник. Аблинъ, уг. Надежд. и Tobол., Старш. орд. завѣд. псих. отд. сс. Март. Осип. Шайневичъ, при госп., т. 97, Старш. орд.: кс. Абр. Хаим. Островскій, Фабр. 3, кс. Мих. Вл. Павловъ, уг. Тарск. и Над. 18, ка. Генр. Генр. Варманъ, Бан. 12, лѣк. Конс. Дм. Ивановъ, Надежд. 46, Млад. орд. лѣк.: Конс. Ал-др. Бирюковъ, Тарск. 7, Евг. Сем. Сорокинъ, Томс. 18, Вас. Петр. Ложневъ, Тарск. 30, Юс. Борух. Фишманъ, Мокрый пер. 2, т. 820, Юг. Юг. Изаакъ, при госп., т. 97, Агаф. Пав. Азбукинъ, уг. Надежд. и Tobол. т. 412; ттс. Як. Венед. Плавинскій, Бан. 64, Управл. апт. кс. Бор. Гр. Луньяновъ, при госп., т. 97, Рецептар. апт. заур. фарм.: Люд. Вик. Чарнецкій, уг. Тарск. соб. аптека, Лабор. апт. Фед. Мих. Косовъ, Новый пер. 15, Бухг. апт. Леон. Пав. Пекаръ, Екатер. 62, Клас. фельд. кр. Степ. Лавр. Морозовъ, Нов. 65, Завѣд. хоз. подп. Вик. Ал-др. Савицкій, при госп., т. 97, 1-й комис. нс. Куз. Конд. Ударцевъ, при госп., т. 97, Смотр. надъ больн. псих. отд. ка. Ив. Фед. Ивановъ, при госп. т. 97, Бухг. госпит. ксек. Тер. Вис. Кунгурцевъ, при госп., т. 97. Настоят. госп. церк. Прот. Ал-й Вас. Серебренниковъ, Часов. 15, Діак. І. С. Кисловъ, Новый пер. 15.

Жел.-дор. больница, (ст. Омскъ). Зав. врачъ Вл. Ал-др. Нечаевъ, каз. зд. 235, Фельд.: Еръ-Косай Мукучевъ, каз. д. 188, Сер. Ник. Некрасовъ. Тим. Ив. Вараксинъ, Кон. Ант. Эйхлеръ, Ек. Кипр. Вараксина, акуш. Марія Ив. Вараксина.

Ветеринарно-бактеріологич. лабораторія, (Томс. 79, тел. 608). Зав. ттс. Ант. Ник. Амелинъ, при лабор.

Больница Омскаго переселенческаго пункта, Стар. вр. Ник. Мих. Буторинъ.

Тюремная больница, (Тобол. 50). Завѣд. Ник. Вас. Стрковъ.

Лечебница Омской Общины Краснаго Креста, (уг. Почтов. и Аптеч.). Попеч. Нехорошкова.

Лечебница доктора мед. А. П. Морковитина, (Тоб. 7). Завѣд. док. Фогель.

Убѣжище для роженецъ В. Г. Топсвой, (Банная, д. Баскаловой), Завѣд. акуш. Канунникова.

Инославныя и иновѣрческія церкви.

- 1) Римско-католическій костелъ (Новая 17), Настоятель — ксендзь Хриз. Терен. Приемоцій, Викар. Іос. Петр. Казаневичъ, (Новая 17).
- 2) Евангелическо-лютеранская кирха, (Крѣпость 5), Пасторъ Конст. Франц. Кохъ, при кирхѣ.
- 3) Старый и новый еврейскіе молитвенные дома, (Учебная 39). Омскій общ. раввинъ В. Ш. Басинъ.
- 4) Мусульманскія мечети: 1 и 2 соборныя (уг. Новой и Учебн. 12/1), мулла Ніязь Мухем. Сулеймановъ.

Иностранные Консулы и Вице-Консулы.

Датскій вице-консулъ Вилли Оттовичъ Вадстэдъ, Станич. 11, т. 311.
Великобританскій вице-консулъ Серенъ Христіан. Рандрупъ, Базар. пл.
Американскій Адольфъ Франциск. Рейнеке, уг. Тарской и Надежд.,
т. 674.
Шведскій консулъ Эмилій Карл. Штиглицъ, Новая, д. Ветох., т. 156

Общества: благотворительныя, взаимопомощи, научныя, просвѣтительныя, спортивныя, и др. г. Омска.

Благотвор. О-во сост. подъ Высочайшимъ покровит. Государыни Императрицы МАРИИ ФЕОДОРОВНЫ.

Предсѣдательница Нат. Вас. Фуккина, Бан., т. 994, Товар. Предсѣд. Фрейлина Ихъ Императорскихъ Величествъ Государынь Императрицъ Марія Евген. Шмитъ, Дворецъ, т. 1, Секрет. сс. Ник. Ив. Бевадь, Надежд. 17, т. 588, Казнач. нс. М. И. Ставскій.

Убѣжище для сиротъ (уг. Тобол. и Барон. с. д., тел. 82). Директоръ полк. А. П. Биковъ.

Степное Округ. Управление Россійскаго О-ва Краснаго Креста. Предсѣдатель г.-отъ-кав. Евгений Отг. Шмитъ, Товарищъ его тс. Ал-дръ Ник. Невѣровъ, Казн. сс. Ник. Ив. Бевадь, Дѣлопр. ка. Ив. Ник. Ковалени, уг. Мельн. и Средн. 31/12, служ. т. 82.

Община сестеръ милосердія Россійскаго О-ва Краснаго Креста (Почтов. т. т. 379). Попечительница Общины Ал-дра Мих. Шмитъ, Товарищъ Попечит. Анаст. Петр. Федоровская, Старш. врачъ Ал-й Ал-др. Елеенскій, Казначей Самс. Ант. Думбадзе, Секрет. Сем. Андр. Гамрокли, Надежд. 17, т. 588, Завѣд. хоз. Ник. Григ. Котовъ, Старш. сестра Клавдія Михѣева.

Степное П-во о вдов. и сир. воиновъ, призв. отъ насел. края на войну на Д. В. (Школа и сирот. пріютъ наход. на уг. Тюрем. и Кустики с. д. П-ва). Попечитель тс. Ал-ръ Ник. Невѣровъ, Предсѣд. Зоя Ив. Невѣрова, Казн. Кап. Ал-ев. Батюшкинъ, Секрет. ке. Вас. Сем. Недашковскій, Капц. 37.

Мѣст. Отдѣлъ сост. подъ Высочайшимъ Его Императорскаго Величества покровительствомъ О-ва повсем. пом. пострад. на войнѣ солдатамъ и ихъ семьямъ (быв. крѣп., г. 691). Предсѣдательница Екат. Ник. Григорьева, Томск. 5, т. 632, Казн. подп. Левъ Юс. Багинскій, Секрет. нс. Ал-ръ Пет. Маргалолювъ, Никол. пр. 41.

Аккол. Отд. К-та Ея Императорскаго Высочества Великой Книгини ЕЛИСАВЕТЫ ѲЕОДОРОВНЫ по оказанію помощи семьямъ призв. ниж. чиновъ. Предсѣдатель Акм. Губ-рь, тс. А. Н. Невѣровъ, Казначей К. А. Гриневичій, Управляющій дѣлами К-та Непр. Чл. Обл. Пр. И. В. Павловъ.

Омская Городская Исполнительная Комиссія по оказанію помощи семьямъ призванныхъ г. Омска. Учрежденія, работающія подъ ея руководствомъ: городскія районныя П-ва, столовыя, швейныя мастерскія, Бюро труда, Юрид. Бюро, Школьный подьотдѣлъ и финанс. отдѣлъ. Комиссіи.

Войсковой Центр. К-тъ Сиб. каз. войска по оказ. пом. больнымъ и раненымъ воинамъ и семьямъ призв. по шѣб. сиб. казаковъ и прошив. на войск. террит. разночинцевъ. Предсѣд. гм. П. Я. Ягодкинъ, Товар. И. Ф. Путинцевъ, Казн. А. А. Фроловъ, Секр.: П. И. Ходаковъ, и Л. Ф. Перфильевъ.

Церковное при Омскомъ Воскресенскомъ воен. соборѣ Братство полеч. о дѣт. сиротахъ ниж. воин. чиновъ Омск. воен. округа (школа-пріютъ нах. при Воскр. воен. соборѣ, въ Крѣп.). Попечительница Елена Мих. Ходоровичъ, Крѣп. 8.

Попечительное О-во объ Ольгинскомъ пріютѣ трудолюбія для дѣтей сиротъ (уг. Алекс. и Tobол. с. д.). Предс. Прав. и Попеч. пріюта З. И. Невѣрова, д. Губ-ра, т. 2, Казн. И. И. Мельниковъ, Секрет. М. И. Ставскій.

Никольскій казачій дѣтск. пріютъ (Бриг. 8). Предс. свящ. Л. И. Покровскій, Никол. пр. 1.

Епархіальное П-во о бѣд. дух. званія. Предс. прот. Д. П. Александровъ.

Увѣд. Комитетъ П-ва о народ. трезвости (Б.-Иван. 11). Предс. В. А. Сухановъ.

О-во полеч. о нуждающихся переселенцахъ. Предс. З. И. Невѣрова, Секр.-Казн. Е. Н. Воскресенскій, зд. Перес. Упр.

Степной Отд. сост. подъ Августѣйшимъ покровит. Ея Императорскаго Величества Государыни Императрицы АЛЕКСАНДРЫ ѲЕОДОРОВНЫ Императорскаго О-ва Востоковѣднія. Предс. гл. Н. А. Ходоровичъ, Товар. дсс. Д. Г. Явленскій, Секр. сс. Н. И. Бевадь, Надеж. 17, т. 588, Казн. кс. Г. П. Дроздовъ.

Окружное Правленіе благотвор. О-ва судеб. вѣдом. (Томск. 42, Суд. Пал.). Предсѣдатель тс. В. В. Едлично, Старо-Мог. д. Жиряковой, т. 271, Казн. дсс. Н. П. Бѣлобородовъ, Бан. 78.

Римско-католич. благотв. О-во. Предсѣдатель С. І. Яздовскій, Подъяч. 20.

Еврейское благотв. О-во при стар. синаг. Предс. син. М. С. Саметкинъ, Томск. 28.

Еврейское благотв. О-во при нов. синаг. Пред. М. А. Куперштейнъ, Томск. с. д.

Отд. Россійскаго О-ва покров. животн., сост. подъ Августѣйшимъ покров. Ея Императорскаго Величества Государыни Императрицы МАРИИ ѲЕОДОРОВНЫ. Предс. А. К. Демяниковъ, Люб. пр. т. 216, Вице-предс. Н. Н. Машинскій, Казн. Г. П. Глинскій, Секр. З. К. Сушанскій, Прол. 52, т. 27, Участк. попечители отд. по г. Омску: А. С. Бильдштейнъ, Томск. п. 17, т. 32, Н. Д. Баскаловъ, Бриг. 7, т. 331, Г. В. Григоровичъ, Губерн. 33, т. 631,

И. Ф. Лобачевъ, Сънная 10, т. 293, З. К. Сушанскій. В. А. Сергѣевъ, Вѣсв. 49.

О-во „Майскій Союзъ“, Предс. А. К. Двиняниковъ.

Отд. Москов. О-ва с.-х. (Атаман. 39, т. 968). Предсѣд. Ф. Ф. Штумпфъ, Товар. С. С. Марковскій, Секр. отд. П. А. Дѣвѣ, Опытное поле, т. 630, Казн. А. Д. Зейфертъ, Завѣд. Бюро П. Я. Морозовъ, Атам. 39, т. 968, Секрет. редакц. Н. Н. Сусловъ, т. 968.

Степное О-во садов и древонасажд., (Тобол. 4, т. 34). Предс. дсс. В. В. Барышевцевъ, Губерн., т. 50, Тов. дсс. П. И. Плодовскій, т. 762, Казн. нс. П. В. Арефьевъ, Тобольск. лѣс. скл., т. 69, Секрет. гс. Н. П. Петровъ, Тюрем. 26.

Зап.-Сибир. Отд. Императорскаго Русскаго Географ. О-ва (Музейн. 1, т. 658). Предсѣд. Н. Д. Павловъ, Замѣст. Г. Е. Катанаевъ.

Музей Географ. О-ва. (уг. Музейн. и Достоев., с. д., откр. по праздн. понед. и пятн., съ 12 до 3 ч. дня). Хранит. музея и библиот. А. Н. Сѣдельниковъ.

Отд. О-ва изученія Сибири и улучш. ея быта. Предсѣд. В. А. Колосовъ. Медицинское О-во (Тобол. 5). Предс. санит. вр. В. Е. Клячкинъ.

Отд. Императорскаго музыкальн. О-ва, (Атаман., т. 726). Музыкальные классы: Дирек. І. М. Мариупольскій, Войск. 6, Преподаватели: А. П. Фюрштеръ, Волк. 4, Г. И. Тучинскій, Кад. корп., О. Д. Семенова, Екат. 9, Е. А. Озмидова-Пахомова, Кокуйс. 23, М. П. Марсовъ-Тишевская, Атам. 1.

О-во поощренія коннозаводства (уг. Омск. и Учеб. 2/14, т. 869). Президентъ Губ-ръ тс. Ал-ръ Ник. Невѣровъ, Вице-президентъ Ф. Ф. Штумпфъ, Казн. Н. П. Липатниковъ, Секрет. Ал-дръ Ефим. Лахтинъ, уг. Омск. и Учеб. 2/14, т. 869.

О-во правильной охоты. Предс. отс. м. П. Б. Яшеровъ.

Вольное пожарное О-во (Семина. пл., т. 729). Предсѣд. отс. войск. старш. К. И. Жуковъ, Надежд. 29, т. 467, Нач. друж. и ком. Н. А. Сосновскій, Ник. пр. 144/47.

Отд. Императорскаго О-ва спасенія на водахъ. Предсѣд. Вице-Губер. П. П. Кандидовъ. Секрет. В. И. Блохинъ, Казнач. Г. М. Суворовъ.

О-во ветеринарныхъ врачей (Александров. 5, т. 609). Предсѣд. кс. А. Ф. Дорофеевъ.

О-во Просвѣщенія (уг. Перев. и Варл.). Пред. — вак., Секр. Э. Я. Лезовитцъ.

О-во помощн. врачей Акмол. обл. Нов. гор. больн. Предс. Г. Н. Вязигинъ.

О-во борьбы съ туберкулез. въ г. Омскѣ (Тоб. 5). Предс. Н. Н. Машинскій.

О-во пчеловодства. Предс. Н. С. Воробьевъ, Воздв. 50, т. 586.

Отд. русскаго народ. союза им. Мих. Архангела. Предс. св. М. Орловъ.

О-во любителей драмат. искусства. Предсѣд. Н. И. Медвѣдевъ.

О-во латышскаго пѣнія. Предс. О. М. Бракшъ, Атаман. 1.

О-во попеченія объ учащ. мусульм. въ Омскомъ 1 мактебѣ, (Семина. 46).

Предс. Г. М. Маннафовъ.

О-во вспом. приказчиковъ, (Капцев. 32). Предс. Н. М. Скворцовъ.

О-во вспом. учащ. въ Землемѣр. учил. (уг. Тобол. и Над.). Предсѣд. К. К. Шуманъ.

О-во всп. учащ. Омс. город. нач. училищъ. Пред. сс. В. А. Морозовъ.

О-во родительск. кружка, (при Коммер. Учил.).

- О-во вспом. ученик. 1 мужск. гимн. Предс. Дирек. гимн. Н. А. Су-
лима-Грудзинскій.
- О-во всп. уч. 1 жен. гимн. (Баз. пл., т. 46). Предс. кс. С. Х. Бобо-
рынинъ.
- О-во всп. уч. 2 ж. гимн. (уг. Почт. и Учеб., т. 278). Предс. Р. 1.
Буторина.
- О-во всп. воспит. Омск. учит. семинари. (Варлам. 99). Пред. сс. А. П.
Васильевъ.
- О-во все. уч. Коммерч. уч. Предс. А. П. Морозовъ, Б.-Иван. 47.
- О-во всп. уч. жен. гимн. О. Я. Хвориновой. Пред. Е. Н. Григорьева.
- О-во всп. учащимъ и учившимъ Акмол. обл. Пред. Н. И. Медвѣдевъ.
1-я Сибирская биржевая артель отвѣт. служ. въ г. Омскѣ, (Музейная,
т. 709). Предс. Д. И. Романовъ, Бан. 29.
- Отд. Петрогр. биржевой Владимирской артели. Уполном. И. Е. Соко-
ловъ, Будочн. 9.
- О-во Ссудо-сберег. кассы служащ. Сибир. торг. т-ва механич. зав. В. Г.
Столь и Ко.
- Правл. Омск. Епарх. центр. кассы при свѣчномъ заводѣ. Предс. св. К. Д.
Поповъ.
- О-во самообразования и физич. развитія, (Берег. 8).
- О-во хоругвеносцевъ при Омск. Успен. Каедр. Соборѣ. Старшина С. С.
Волковъ.
- О-во любит. спорт-атлет. развл. въ г. Омскѣ. Кругомъ любит. спорт.-
атлет. развл. на ст. Омскѣ и Атаман. хут. (зд. 2-клас. муж. ж.-д. учил. на
ст. Омскѣ). Предс. Г. П. Михайловъ, Атам. х., Брянская 72.

Лица свободныхъ профессій.

Врачи.

- М. В. Авербургъ, (внутр. жен., отъ 9—12 ч. д., 4—7 ч. в.), уг.
Екат. и Капцев. 21/11.
- Е. В. Архангельская, городск. больн. (жен. и дѣт., 5—7 в.) Надеж.
46, т. 749.
- А. И. Алексѣева, (внут. и жен., 4—6 в.) Тобол. 20, т. 940.
- Д. А. Антипинъ, (внут. венер. и дѣт., 1—3 д.) Тобол. 14.
- И. И. Броховичъ, (жен. и дѣт., 9—12, 3—7) Банн. 12.
- Г. Г. Варманъ, (бол. уха, носа и гор., 9—11, 3—5) Банн. 12, т. 543.
- И. П. Владимировъ (глаз., 9¹/₂—11, 6—8 в.) Никол. 41.
- М. А. Гороховъ, (акушер., жен. и дѣт. 2—4 д.) Новая д. Ветох.
- А. А. Дзярковская, (хирург., жен. и акуш.) уг. Мясц. и Варл.
Дубницкій, (6—9, 12—2) Солдат. 10.
- А. А. Елеонскій, (хир., жен. и мочеп. 6—8 в.) Гл.-Упр. 27.
- П. Н. Емельяновъ, (сиф., мочеп., кож., нос., ушн. и горл., 10—12,
5—7) Томск. 5.
- Г. И. Егоровъ, (внут. жен. и дѣт., 5—7 в.) Банн. 78, т. 677.
- М. П. Зининъ, Дир. Ом. цент. фельд. шк. (жен. и внут., 4—6 в.)
Фельд. шк.
- Ив. Изанъ, (глазн., 3—6 в.) Больн. пер.

- Н. П. Кабалкинъ, санитар. врачъ (жен., внут., дѣт. и акуш., 9—12, 5—7) Думск. 5, т. 175.
- В. Н. Керстенъ, Акм. Обл. больн. для дуц. больн. (душев. и нер., 3—5 в.) Мелън. 34, т. 305.
- В. Е. Клячкинъ, санитар. врачъ (внут., жен., дѣт. и акуш., 9—12, 4—6) уг. Надеж. и Томил. 15, т. 145.
- Г. И. Концевичъ, жел.-дор. врачъ (хир. и жен., 4—6 в.) Артил. 11.
- А. А. Козицынъ, (накож., 3—6) Станич. 4.
- Н. М. Кононовъ, санитар. врачъ. Никол. 30.
- С. А. Корлеръ, (жен. и акуш., 9—12, 4—7) уг. Волк. и Симон. 3, т. 868.
- А. Н. Кунаевъ, (нерв. и душев., 2—4) Скорб. 12.
- М. И. Козьминъ, санитар. врачъ. Воздв. 48.
- Н. В. Кудравцевъ, (внут. и дѣт.) Непрохва. 5.
- Ю. И. Ласковъ, приком. къ Врач. Отд. (глаз., внут. и жен., 12—2, 5—7 в.) Кокуйск. 40.
- П. К. Левоневскій, воен. вр. (хир., 2—4) Воен. госпит.
- В. С. Лезевитцъ, врачъ гор. больн. (внут. и дѣт., 4—6) Семин. 41.
- А. И. Лейбовичъ, врачъ поч.-тел. вѣд. (дѣт. и внут., 9—11, 5—7 в.) Томск. 32/35.
- А. А. Леоновъ, (глаз. и опер., 8—10, 4—7) Садов. 26.
- К. И. Манкавейскій, врачъ гор. больн. (внут., 4—6) Екатер. 39.
- С. В. Мурзаевъ, (жен. и внут.)
- М. Д. Мурговъ, накож. и внут., 4—7) уг. Плоти. и Симон. 6.
- В. А. Нечаевъ, жел.-дор. вр. (хирург.)
- А. А. Николаевъ, (хирург.) уг. Думск. и Часовит.
- В. К. Одинцовъ, (внут. и кожн., 9—12, 5—8) Бригад. 4.
- П. Л. Островскій, (внут., жен., дѣт. и сиф., 10—12, 5—8) Костел. 13.
- Ф. С. Острошкевичъ, (внут. и дѣт., 12—1) Гл.-Упр. д. Чернав.
- А. Л. Островскій, (внут., жен., дѣт. и сиф., 10—12, 5—7) Фабр. 3.
- А. П. Подбѣльская, врачъ I жен. гимн. (глаз. и жен., 2—4) Томс. 44.
- А. А. Пасальскій, (внут. и глаз., 2—4) Военн. госпит.
- А. Н. Пепеляевъ, (глаз., ушн., горл., 1—2, 4—7) уг. Плоти. и Стан.
- М. Г. Пресницкій, (хирург. ортоп. и моч., 6—8) Русинов. 1.
- И. М. Ромадинъ, Ом. Гор. врачъ (внут. и моч., 1—4) уг. Бут. и Воздв.
- И. И. Рыновъ, врачъ Тюм.-Омс. ж. д. Тарск. 30.
- Н. В. Соболевъ, военн. врачъ (дѣт. и внут. 3—5) Екат. 23.
- Н. В. Стрковъ, Омск. Город. врачъ (глаз. и внут., 4—6) Екатер. 17.
- В. Ф. Соколова, (жен., дѣт. и внут., 4—6) Семин. 17, т. 358.
- С. В. Соронина, (внут. и жен., 10—12, 4—5) Аптечн. 12.
- В. П. Смирновъ, (нерв., кож. и внут., 10—12, 4—6) Элек.-св.-вод. каб., уг. Бан. и Капц. 10/20.
- Е. С. Соронинъ, (внут., кож., сиф., венер., моч. и анализъ, 10—12) Томск. 18.
- К. И. Татуръ, (дѣт. и венер., 5—7) уг. Станич. и Панк. 22.
- А. И. Фогель, стар. вр. гор. больн. (хир. и жен., 4—6) Надеж. 75.
- Г. Б. Фишманъ, (нерв. и внут. 4—6) Берегов. 29, т. 8/20.
- В. И. Феоктистовъ, (сиф. и анализъ, 2—4) Надежд. д. Бахта.
- А. А. Фокинъ, (внут. и дѣт., 8—9, 4—6) Полков. 47.
- Н. П. Хаймовичъ, (дѣт. и внут., 9—11, 5—7) Волков. 77.

- Н. А. Хохлаковъ, (внут. и хирург., 3—6) уг. Новой и Часов.
 Н. Я. Худыковскій, (сиф., венер., внут. и нарк. 5—7) Саж. 19.
 И. М. Щершавскій, (внут., жен. и дѣт., 9—12, 5—7) Никол. 25.
 М. М. Щершавскій, (внут., жен. и дѣт., 9—12, 5—7) Варлам. 45.
 Э. Я. Штамовъ, (нерв., 5—7) Сажин. 19, т. 133.
 А. А. Чистяковъ.
 К. И. Чудовскій, (внут.) уг. Надеж. и Томилъ.
 К. Г. Яцикинъ, (нервн., 10—12, 4—6 в.) Любим. 12.
 М. О. Шайкевичъ, (нерв., 4—6 в.) Воед. госпит., т. 713.

Зубные врачи и дантисты.

- С. И. Зиница, д. Дир. Омс. Цент. Фельд. шк.
 С. С. Кабалкина, Думск. 5.
 Е. А. Коростелева, уг. Подк. и Плот. 8.
 М. И. Фильней, уг. Атам. и Русин., д. Сиб. торг. банка.
 А. А. Кеслеръ, Артил. 25.
 А. П. Милунова, уг. Ек. и Tobол.
 А. И. Крмгеръ, Том. 9.
 А. И. Круковская, Вагин. 7.
 Е. Н. Шабалтасъ, Атам. х., Волошин., д. Ридикульцева.
 М. Т. Рачева, Атам. 24, д. Боброва.
 Ю. И. Чуловская, Надежд. 17.
 В. В. Никольская, Tobол. 24.
 В. М. Двойшесъ, уг. Дум. и Кокуйс. 35.
 С. А. Меринъ, Ильин. с. д.
 В. Э. Блзидовская, уг. Тарск. и Возд. 31/52, т. 779.
 Л. И. Зябликова, Блох. 55, т. 920.
 Дантистъ А. С. Перахъ, уг. Томс. и Кост. 2/5.

Ветеринарные врачи.

Кс. Ал-ръ Фед. Дорофеевъ, Завьял. 19, кс. Мих. Яков. Нечаевъ, уг. Tob. и Блох., Ник. Ник. Поповъ, Тюрем., тс. Ант. Ник. Амелинъ, при вет.-бакт. лабор., кс. Мих. Андр. Ларионовъ, ст. Омскъ, Владим. Степ. Серебренниковъ, г. Омскъ, тс. Ефимъ Як. Глѣбовъ, г. Омскъ, И. о. Директ. Омс. Ветер. Фельдш. школы сс. Юлій Иван. Тенеръ, Тюрем., Ветер. вр. Ис. Ник. Цетлинъ, Слобод. 26, кс. Вас. Петр. Пречистинскій, Омская 11.

Присяжные повѣренные и помощники округа Омской Судеб. Палаты, живущіе въ Омскѣ.

Совѣтъ присяж. повѣр. Предсѣд. В. А. Колосовъ, Товар. Предс. Г. М. Котляровъ, Члены Совѣта: С. В. Александровскій, А. П. Васильковъ, П. В. Вологодскій, С. Ф. Петровъ, В. О. Петропавловскій и И. А. Поваренныхъ, *Присяж. повѣр.:* Леон. Петр. Голубъ, Семин. 49, Григ. Вас. Григорьевъ, Томс. 5, Ник. Ал-др. Дьяконовъ, Скорб. 15, Вал. Ал-др. Жардецкий, Новая 16, Абр. Сол. Кабалкинъ, (Москва), Ал-ръ Сол. Кабалкинъ, Дум. с. д., Дан. Сем. Маргаловъ, Лагер. 53, Вал. Анд. Колосовъ, уг. Учеб. и Ник. пр. с. д., Георг. Мих. Котляровъ, Слобод. 39, Ник. Вас. Кошла-

новъ,, (Бобруйскъ), Ник. Анат. Лукашовъ, Часов. 17, Аар. Мих. Маріу, польскій, Войсков. 5, Сер. Мих. Нѣмчиновъ, Семинар. 9, Влад. Орес, Петропавловскій, Ив. Авкс. Поваренныхъ, (Москва), Пав. Конст. Поповъ, Томс. 40, Конс. Анд. Поповъ, Никол. пр. 17, Вл. Паллад. Россинскій, уг. Новой и Костел., Ал-ръ Ник. Рушковскій, Новая 12, Петръ Леон-Соколовъ, Кузнеч. с. д., Ник. Пав. Сосновскій, Никол. пр. с. д., Анд. Серг. Спасскій, Сажин. 19, Ник. Ал-ев. Титовъ, Надежд. 49, Помощ. присяж. постр.: Як. Меер. Аароновъ, Кокуйс. 42, Петръ Арк. Бродскій, (Самара), Вик. Як. Громовъ, Войск. 7, Шам. Абр. Губергриць, Учеб. 5, Ал-й Ал-ев. Ефимовъ, Город. аптека, Моис. Як. Кладницкій, Дум. 19, Петръ Ив. Кортусовъ, Губер. 17, Ник. Ник. Крыловъ, Слобод. 10, Дав. Абел. Ліознеръ, Плотн. 55, Ал-ръ Вас. Матцковъ, Варл. 26, Кн. Игорь Вик. Мещерскій, Бород., д. Радченко, Ев. Зах. Пастуховъ, уг. Часовит. и Непроѣз., Конс. Вас. Першачевъ, Никол. пр. 41, Вик. Кон. Потеня, Степ. 64, Сер. Ст. Пушаровскій, Будоч. 21, Леонъ Леон. Стефановичъ, Скорб. 21, Пав. Кар. Суздалевъ, Ев. Ив. Усановичъ, д. 1-ой жен. гимн., Ник. Петр. Флоренсоиъ, Лагер. 4, Всев. Петр. Шипилинъ, Панк. 15, Вяч. Петр. Шипилинъ, Панк. 15, Гр. Наум. Шуръ, Том. 9, Ис. Леон. Янкеловичъ, Почт. с. д.

Списокъ служащихъ въ круп. торг.-промыш. предпріятіяхъ г. Омска.

Аптеки: Городская. Баз. пл. д. Гор. Упр., т. 644, Медиц. О-ва, Любин. 10, т. 272, Пров.: Шульца, Почт. 3, т. 299, Эльсона, уг. Капц. и Над. 11/23, т. 386, Чернецкаго, Тарс. 1, т. 276, Юзифовичъ, Томс., Явенбергъ. Учебн., Каденади, Атам. х., Рудковскаго, Атам. х. 7, т. 939, Магист. фарм. А. Анцыгина, Том. 31, т. 980.

Аптекарскіе маг.: Медиц. О-ва Дворц. 4. т. 224, Роземплентеръ, Люб. 8, т. 180, Шульць, Том. 21, т. 745, Кури, Атам. 24, т. 577, Коппе, Томс.

Телефонная стѣ. Управ. М. Ф. Базаневъ, т. 5.

Акц. О-во Р. Т. Эльворти, землед. маш. и орудій, Тар., т. 269.

Скл. машинъ и техн. к-ра Г. Я. Райзеръ, Бут. 11.

Шведскія с.-х. машины „Сильвергельмъ и Ульгрень“, Александр. 22.

Бр. Козловскіе — Мех.-слесар.-кузнеч. мастер., Тобол. 6.

Торгово-Промыш. и порох. О-во „Волга“, Баз. пл. д. Зайцева, т. 450.

Фирма Ф. Б. Дексель, Екатер. 27.

Пиво—воды—дрожжи зав. С. Ф. Чистянова, Сѣн. 8, т. 61.

Технич. к-ра К. П. Лоранжъ, Т. Б. Томсень и Т. Н. Мортенсень, Бут. 47, т. 501.

Опт. скл. лѣсопром. Т-ва К. Балыковъ и Ко., Соб. пл. т. 508.

Главная к-ра с.-х. скл. Пересел. Упр., Люб. пр., д. Шаниной, т. 53, 657, 765.

Международная К-о жатв. машинъ, уг. Тарс. и Маринн. 12/17.

Фрукт. зав. Ф. С. Нурелина, Скорб. 6, т. 692.

Фабр. с.-х. машинъ „Энергія“ А. А. Жукова, Бут. 13, т. 355.

Скл. с.-х. маш. и мельн.-строи. к-ра Львовскаго. Мясн. 13.

Симское О-во горныхъ зав. и с.-х. маш. и орудій, Александр. 27.
 Мебел. и зернал. маг. А. П. Елстратовой, 2-й Ввозъ уг. Гасфор.
 Молочная ферма „Дима“, Центр. баз., Тоб., Атам. и ст. Омскъ.
 Опт. скл. Г. А. Моисѣва съ С-ми, Нов. Город. Корпусъ, т. 10.
 Опт. скл. Бр. Овсянниковъ и А. Ганшинъ съ С-ми, Люб. пр., т. 15, 513.
 Чуг.-Лит. зав. С. Х. Рандрупъ, Бут. с. д., т. 148 и 24.
 Машиностроит. зав. В. П. Полисъ, Больн. пер. 9, т. 637.
 Русское с.-х. т-во „Работникъ“ Александр. 33.
 Торг. д. Бр. Нольте, Перфильев. 3, т. 321.
 К-ра Т-ва Эрлангеръ и К-о. Бут. 10, т. 491.
 К-ра и центр. скл. акц. О-ва Джювъ Гривъзъ и К-о. Баз. пл. 3, т. 395.
 Т-во „Альфа Нобель“, Новая 4, т. 102.
 Н-ра Анц. О-ва Мальцовскихъ зав. Воздв. пл. 56.
 Табачная фаб. Я. М. Серебрянова, Варл. 31, т. 110.
 Пивомедовар. и солодов. зав. Е. Г. Губарь, Капц. с. д., т. 184.
 Акц. о-во пивовар. и фрук. водъ зав. М. Мариупольскій и Н-о. Ок. вок-
 зала, т. 57.
 К-ра с.-х. маш. и орудій Т-ва М. Гельферихъ-Саде, Александр. 10, т. 218.
 К-ра с.-х. маш. и орудій С. Х. Рандрупъ, Баз. пл.
 Скл. с.-х. маш. и орудій Перес. Управл. Александр. 25.
 Т-во Эмиль Липгартъ и К-о землед. маш. и оруд., Бут. 9, т. 291.
 К-ра Т-ва парох. и транспор. грузовъ Бр. Каменскихъ, Дум. 16, т. 78.
 Т-во Коншинъ и Двинаренко, устье Оми.
 К-ра Т-ва В. Г. Столь и К-о въ г. Воронежъ, Бут. 3.
 Скл. Т-ва резиновой мануф. „Проводникъ“, Люб. пр.
 Зап.-Сиб. отд. Т-ва Бр. Нобель, Баз. пл. д. Липатникова.
 К-ра Т-ва Энкерть, Овсяной баз.
 К-ра Т-ваго Дома Р. К. Эртъ, Надеж. 65, т. 255.
 Скл. Т-ва Э. Циндель, Люб. пр.
 Отд. Т-ваго Дома „Н. Феттеръ и Е. Гинкель“, Люб. пр.
 Отд. Кустарнаго скл. Вят. Губ. Земства, Баз. пл.
 Техн.-Агент. К-ра Э. Липфертъ и Мазингъ, Новая 16, т. 562.
 Техн. К-ра „Отто Дейцъ“, Интенд. пл. 27, т. 528.
 Конс. Майеръ и К-о, уг. Бут. и Бар.
 Чуг.-лит. зав. К. В. Куликовъ, Дум. 66, т. 417.
 К-ра лѣсн. зав. В. Л. Жернаковъ, Капц. с. д.
 Отд. Акц. О-ва „Гергардъ и Гей“.
 К-ра флотилии и лѣс. скл. Тоб. Управ. Земл. и Госуд. Имущ., Завьял. 37, т. 69.
 Акц. О-во „Иванъ Любимовъ и К-о“ парох. и транс. кладей, Атам. 54, т. 208.
 Т-во З.-С. Парох. и тор., Ильин. д. Путинцева.
 Т-вый Домъ М. Плотниковъ и С-я (парох.), Ильин. д. Сергѣева.
 Т-вый Домъ Ф. С. Куралинъ съ С-ми, Скорбяц. в. Довѣр. М. К. Нузь-
 минъ, Бухг. А. А. Чайкинъ, Конт-ки: М. П. Корниловъ, Р. М. Артемьева.
 Скл. с.-х. маш. „Геннингъ“, Алекс.
 Скл. землед. маш. Г. Могилевскаго, Алекс.
 Т-во „Адриансъ Платъ“, Серг. 29, т. 14.
 Лѣсн. скл.: Хлесунова, Тобол. с. д., Урина, Капц., Старостина, Каз. пл.
 Мукомольн. паров. мельн.: Ковалева, Атам. х., Минло и Н-о, Дюгомил. у.
 Алебаст. зав. Тобол. 80.
 Паровая мельн. Тоб. д. Пантелѣева.

Пивовар. и минер. водъ зав. „Г-ва Баварія“, 1-й взводъ с. д. т. 165.
Кладов. и фрук. водъ зав. Бумагина, Лагер, 35, т. 170.
Оптово-рознич. магаз. М. Шадиной, Люб. пр.
Амц. о-во Феттаръ и Е. Гинкель, Люб. пр., т. 59А, 151.
Пивной скл. Степанищева, Вард., т. 349.
Т-во приѣм. Ад-ствъ Губкина и А. Кузнецова, Центр. баз. д. Левиная.
Пивной скл. Давыдовой, Почт. д. Васильева.

Періодическая печать.

Аннотиренія Областных Вѣдомости (ежен. гав.), Александр., зд. Обл. Правл., т. 229. Редак. кс. Ив. Вас. Барчанъ. Барон. 16.
Омскія Епархіальныя Вѣдомости (2 раза въ мѣс.). Редак. свящ. Вас. Пляскинъ.
Вѣстникъ Омскаго город. общ. Управленія (разъ въ 2 недѣли). Редак. со. В. А. Морозовъ.
Омскій Телеграфъ (ежед. газ.). Ред.-изд. Юс. Мар. Познеръ. Редакція—Думс. 17, т. 344.
Омскій Вѣстникъ (ежед. газ.). Редак. А. Н. Потоскуевъ, издат-ца Е. Г. Ошеметкова. Редакція—Степ. 61, К-ра Апт. 10, т. 202.
Нужды Зап.-Сибир. с.-х. (ежем. жур.). Редак. Ф. Ф. Штумфъ. К-ра—Атам. 39, т. 988.
Записки Зап.-Сиб. Отд. Рус.-Геогр. О-ва.
Вѣстникъ Помощи призваннымъ на войну (ежен. жур.). Редак. Г. Е. Катанасевъ. Редакція—Блох. 12, т. 267.

Типографіи и литографіи.

Аннотиренская Областная, Зд. Обл. Правл., т. 229.
„Штандартъ“ Т-во Стерната и Леготина, Вагин. 13.
Г. И. Григорьева, Скорб. 2/75.
Управленія Омской ж. д. Ильин. пл. зд. Управ.
Т-во „Печатня“ С. П. Яновлева, Том. д. Куперш.
І. М. Познера, уг. Ильин. и Бухг. 2/8.
Штаба Омс. воен. окр., Крѣпость.
„Иртышъ“ Я. И. Норвинъ-Курговскаго, Степ. 61.
Художественная Т. И. Камаевой, Том. д. Саметника.
Н. И. Старостина, уг. Бухг. и Ильин.
А. А. Брюханова, Берег. с. д.
К. И. Демидова, Тоб. с. д.
М. Н. Чиркина, Бан. ул.
П. К. Сичнарева, Барон. с. д.
П. И. Лупандина.

Фотографіи.

Г. В. Дивинъ, Костел. 5.
Коркина, Панков. ул.
А. А. Антонова. прот. гост. „Россія“ и по Серг. ул.
Кадышъ, Том. с. д.

Нулага, Дума.
Жеребцева, Б.-Ив. 71.
Третьякова, Капц. ул.
Сычева „Малороссія“, Тоб. 15.

Клубы.

Общественное собраніе, уг. Двор. и Нов., Стар. А. Н. Ивановъ.
Военное собраніе. Крѣп., Завѣд. Н. В. Чарушиниковъ;
Коммерческій, Никол. Пред. В. В. Пшеничниковъ.
Желѣзнодорожное собраніе, ст. Омскъ.

Страховыя конторы.

1-го Россійск. Стр. О-ва, Дрожжево-винокуренный зав. т. 75, Агентъ
Я. И. Корвинъ-Ируновскій, 2-го—агентъ Н. М. Глизманъ,
Русскаго Страх. О-ва, Гл. Инсп. для Сибири Н. П. Мальшинскій.
„Саламандра“, Инсп. И. П. Далтовъ,
Сѣвер. Страх. О-ва, Агентъ И. А. Мукачевъ.

Библиотеки.

Биб. Омскаго О-ва самообраз. и физич. развитіи и читальня, Подгор.
д. Калинина.
Частная биб. и чит. П. Д. Охотима, Путинц. 43.
Город. Общественная им. А. С. Пушкина, Дума. 1.
Вторая город. им. Бѣлинскаго, Тоб. д. Волкова.
Коммерческаго клуба, Никол. ул.
Общественнаго собранія, Церков.
Комитета попечительства о народ. трезвости, Б.-Ив. 11.
Войскаго Правл. Сиб. наз. войска, Артил.
Зап.-Сиб. отд. Императорскаго Географ. О-ва, уг. Муз. и Достоев.

Книжная торговля.

Маг. Е. И. Вахрушева, Центр. баз.
Маг. М. И. Васильевой, Капц.
Маг. Н. С. Александрова, уг. Берегов.-Набер. и Никол.
Маг. М. В. Левина, Люб. 2.
И. А. Гарскова, Центр. баз.
Д. М. Саломахина, Шенел. сѣн. баз.
П. П. Фотіева, Томс. 46/51.
Акц. о-ва Н. Феттеръ и Е. Гинкель, Люб. пр. д. Волковой.
А. А. Губерта, Сѣн. д. Униса.
Н. В. Сергѣева, Центр. баз.
М. Я. Лейферъ, Томс. 26.
Контрагентство Д. М. Красникова, Скор. 4.
Т-во „Дѣятель“.
Т-во „Культура“, Дума. 11.
Подъ фир. „Знаніе“, Каз. баз.

Гостиницы и меблир. комнаты для прїѣзжающихъ.

- „Россия“, Люб. пр. 3 д. Грязнова, т. 382.
- „Европа“, Дворц. 8, т. 56.
- „Парижъ“, Атам. 10 д. Баранова, т. 812.
- Номера: „Москва“, уг. Бут. и Маринн., т. 682.
- „Таврические“, Сѣнн. 27, т. 451.
- „Мыльновскіе“, Гряз. пер. 6, т. 173.
- „Кавказскіе“, Госфорт. 21, т. 569.
- „Барашъ“, Сѣнн. 26, т. 702.
- „Жучковъ“, Поч. 26 д. Фефера, т. 99.
- „Петербургскіе“, Степ. 50, т. 306.
- „Сибирскіе“, Том. 6, т. 667.
- „Столичные“, Том. 17, т. 166.
- „Центральные“, Том. 14, т. 410.
- „Богданова“, Вагин. с. д.
- „Лоскутова“, Госф. с. д.
- „Щепановской“, Апт. 7 с. д., т. 607.
- „Метрополь“, Вагин. 37 д. Медвѣдева, т. 836.
- „Стрѣльна“, Черев. ул.
- „Ялта“, Нов. 7 д. Боярской, т. 687.
- М. П. Полиной, Шпрингар. ул. д. Лагрень.
- Б. Н. Налбадіянецъ, Шпрингар. ул. д. Лагрень.
- М. Н. Берешной, Бродил. ул. д. Полиной.
- А. С. Агаянца, Церков. ул. с. д.
- „Коммерческіе“, Костел. 5, т. 127.
- „Нагасаки“, Том. 16, т. 345.
- „Торговые“, уг. Госф. и Гряз. пер., т. 286.

Составъ должностныхъ лицъ и служащихъ въ
уѣздныхъ правит., город., обществ. и торг.-пром.
учрежденіяхъ.

Омскій уѣздъ.

Съѣздъ Крестьянскихъ Начальниковъ.

Уг. Бригад. и Перевоз. 17/20.т. 693.

Предс. Крест. Нач. 1 уч. подп. Евг. Вас. Ерофеевъ, т. 693,
Крест. Нач.: 2 уч. Ив. Ал-др. Дудолодовъ, 3 уч. Ив. Фер. Долгопо-
ловъ, 4 уч. Фр. Ант. Славецкій, Ст. Исиль-Куль, с. ж. д., Секр. Петръ
Мее. Слесаренко, Набок. 51.

Уѣздное Полицейское Управление.

Главноупр. 3, т. 260.

И. д. Омск. Уѣзд. Нач. подп. Конс. Ал-др. Михалевъ, Блох. 51,
т. 720, Пом. его гс. Ник. Ст. Носко, Письмов.: ксек. Мих. Евг. Шмо-
нинъ, Омск. 5, кр. Сильв. Фед. Савченко, Сергіев. 10, Письм. перевод.
гсек. Влад. Юс. Рожанскій, Каинс. 16, Слов. перев. Фед. Прок. Афона-
сьевъ, Тарс. 27, Пристава: 1-го става Ст. Ник. Краснояружскій, ст.
Исиль-Куль, 2-го ст. Авер. Сем. Петровъ, с. Александровское, 3-го ст.
Геор. Тим. Костинъ, с. Павлоградское, 4-го ст. Ал-ръ Ив. Шевчикъ, с.
Орѣховское.

Уѣздное по воинской повинности Присутствіе, Предс. и. д. Омск. Уѣзд.
Начал. подп. Конс. Ал-др. Михалевъ, Секр. ттс. Фед. Зах. Иваницкій, уг.
Заводс. и Краснояр.

Уѣздный К-тъ П-ва о народной трезвости, Предс. ксек. Вас. Ал-др. Су-
хановъ, техн. уч., Дѣлопр. Ник. Вас. Сердюковъ, Бутыр. 79.

Уѣздный врачъ Гр. Ив. Егоровъ, Бан. 78, т. 677.

Участковые врачи: 1 уч. Мих. Дм. Троицкій, с. Павлоградск., 2 уч.
кс. Ю. Іар. Ласковъ, Кокуйс. 41, т. 314, 3 уч. Ольга Вас. Картусова, с.
Борисовское, 4 уч. Мих. Ал-др. Авенариусъ, с. Полтавское, 5 уч. Ив.
Ив. Анкинъ, с. Степановское, 6 уч. Ник. Евг. Колмаковъ, с. Украинское.

Ветеринарные врачи: ттс. Мих. Фед. Орловъ, ст. Черлаковская, нс. Мих.
Фед. Лозовскихъ, ст. Исиль-куль, ка. Ив. Ив. Удоновъ, с. Борисовское,
ксек. Леонъ Леон. Стефановичъ, п. Ачаирскій, Дм. Ал-др. Денежнинъ, с.
Степанов., Бор. Гавр. Федоровъ, с. Павлоградское.

Район. Агрономъ Ал-ръ Ал-др. Роговъ, с. Павлоградка, Старш.
Инстр. по полевод. Геор. Ив. Морохинъ, с. Борисовское, Стар. Инстр.
по садов. и огород. Гр. Ив. Юрчикъ, с. Павлоградское.

Мировые участ. судьи: 2 уч. ксек. Анат. Ис. Новицкій, ст. Исиль-
Куль, 4 уч. гс. Тих. Фед. Соловьевъ, ст. Исиль-Куль.

Подат. insp. сс. Мих. Петр. Михайловъ.

Завѣд. переселен. дѣломъ въ уѣздѣ ка. Мих. Ром. Новосельскій.

Лѣсничій II разр. Исиль-Кул. лѣс-ва нс. Ник. Анд. Жуковъ.
Завѣд. с.-х. скл. Перес. Упр.: Омскимъ—Мих. Кар. Мейстеръ, Исиль-кульскимъ—Ст. Нил. Васильевъ, Борисовскимъ—Андр. Ареф. Ланинскій, отд. складовъ: Павлоградскимъ—Ник. Андр. Петрановскій, Красноярскимъ—Омаръ Джусуповъ, Черлаковскимъ—Ян. Клав. Амоль, Называевскимъ—Ил. Ст. Чувашевъ.

Завѣд. лѣсными скл. Перес. Упр.: Куломзинскимъ—Ив. Вас. Горюновъ, ст. Куломзино, т. 548, Исилькульскимъ—Ал-ръ Ив. Лычковскій, Атаманскимъ—Ив. Як. Уфинцевъ, т. 208, Загороднымъ—Ив. Гр. Соколовскій, т. 29, Иртышскимъ лѣсоп. зав. (Атам. хут.) Ев. Бор. Щетининъ, т. 309, Оптов. скл. при зав. Дуст. Карл. Стенманъ, т. 499.

Начальники почтово-телегр. отдѣл.: гс. Вас. Вас. Мардонскій, ст. Черлаковская, Вас. Ив. Поповъ, с. Исиль-кульское, Нач. почт. отд. Як. Ан. Корнауховъ, с. Москаленское.

Нач. ст. Сиб. ж. д.: Исиль-Куля—Ив. Март. Янсонъ, Москаленки—Мих. Ос. Гордонскій, Маріановки—І. Я. Гульба-Гульбисъ, Куломзино Ад. Пав. Хомичъ.

Благоч. уѣзд. церкв. Омск. уѣз.: 1 округа, свящ. Ник. Лебедевъ, ст. Москаленки, 2-го окр. свящ. Іоанъ Омскіюкъ, почт. отд. Черлаковское, 3 окр. свящ. Мих. Королевъ, со. Павлоградское.

г. Петропавловскъ и уѣздъ.

Учрежденія и составъ ихъ.

Съѣздъ Крестьянскихъ Начальниковъ.

Предс., Крест. Нач. 1 уч. ттс. Капр. Ал-ев. Пономаренко, г. П.-Пав., Крест. Нач.: 2 уч. кс. Вл. Мил. Хращевскій, г. П.-Пав., 3 уч. нс. Ив. Фѣд. Крикуновъ, г. П.-Пав., 4 уч. Ал-ръ Ст. Суково, с. Ново-Покровское, 5 уч. Бор. Пет. Васильевъ, с. Всесвятское, 6 уч. Ал-ръ Анд. Рубинъ, с. Ильинское.

Уѣздное Полицейское Управление.

Уѣзд. Нач. подп. Бор. Ал-др. Оссовскій, Сред. с. д., т. 184, Пом. его ттс. Ник. Вл. Березвскій, Письмов.: ксек. Сем. Ив. Алексѣевъ, ттс. Ал-ръ Пав. Крковъ, Перевод.: письм. Конс. Іосиф. Потровскій, словесн. Тихонъ Бѣльничъ.

Пристава: 1 стана Ник. Пет. Кадышевъ, с. Полтавское, 2 ст. ксек. Митр. Ник. Кушаневичъ, с. Явленное, 3 ст. Петръ Вас. Олагустовскій, с. Анновское, 4 ст. Ант. Довгайло, с. Всесвятское.

Уѣздное по воинской повин. Присутствіе. Предс. Уѣзд. Нач.

Городское Полицейское Управление.

Управс. 87, т. 13.

Полиц. гс. Мих. Мих. Медвѣдскій, Вознес. пр. д. Казанцева, т. 262, Секр. Мих. Афан. Кушнерукъ, Вознес. пр., т. 50. Столонач.: ксек.

Авт. Ант. Ланьшиновъ, Ямск. 6, гс. Ал-ръ Ильяичъ Гейманъ, Пуш. 20,
Пристава: 1 ч. Мих. Вас. Юрченко, М.-Сад. д. Кузнышева, т. 57, 2 ч.
кр. Як. Матв. Кобусъ, Троиц. д. Щеринскаго, т. 89.

Отд. Жандармскаго Полиц. Упр. Сиб. ж. д., Начал. отд. подд. Георг.
Ефр. Власовъ, ст. П.-Пав.

Городская Дума.

Гласные: Пав. Вас. Бажиновъ, т. 144, Як. Ив. Волковъ, т. 9, Вл. Пав.
Зенковъ, т. 81, Ал-ръ Ник. Трусовъ, т. 152, воен. вр. Кап. Тих. Наморзинъ,
Кор. Ив. Геркулесовъ, т. 67, Вас. Дм. Тенигинъ, т. 118, Вас. Пет. Кошля-
новъ, Ив. Вас. Нертзовъ, т. 62, Георг. Ганс. Шпринбахъ, т. 87, Проф. Уаров.
Танаевцевъ, т. 141, Дан. Ант. Герасимовъ, т. 171, Мих. Юс. Поляновъ, т. 48,
кр. Вл. Ив. Черемисиновъ, т. 49, Мих. Ив. Горинъ, т. 76, Ив. Ал-др. Шу-
леповъ, т. 231, Авг. Ив. Мейеръ, т. 56, Ал сѣй Ив. Мухинъ, т. 18, Вас.
Дормид. Дмитриевъ, Тим. Ник. Юдинцевъ, Хасанъ Абдул. Ангуринъ, т. 27,
Саидъ Сейфутд. Муратовъ, т. 43, Мухамедъ-Али Сал. Бирюшевъ, т. 184,
Хамза Абдул. Тюменевъ, Ив. Ал-сѣев. Стрѣлковъ, т. 42, Хафизъ Абд.
Ангуринъ, Мазаевъ Петръ Гавр., Пупковъ Тим. Пар., Книгиничевъ Ник. Як.,
Ивановскій Анд. Пав., Пиненкеръ Ал. Анд., Лаптевъ Ром. Арт., Кожевни-
ковъ Вас. Анд., Нагаткинъ Конс. Ник., Лыжинъ Анон. Спир., Плискинъ Вас.
Ив., Жилинъ Влад. Сер., Зенковъ Ник. Пав., Александровъ Дм. Дм., Лапа-
ревъ Ив. Егор., Фатѣевъ Сер. Тим., Грѣховъ Макс. Ник., Протоіер. Іоаннъ
Лепехинъ, Баязитовъ Латифъ Ибраг., Шамсудиновъ Мух. Кам., Девлениль-
дѣевъ Муст. Мух., Сутюшевъ Саитъ Хамз.

Городская Управа.

Городской Голова кр. Вл. Ив. Черемисиновъ, Вознесен. пр., т. 41
Секр. гс. Аф. Ив. Андреевъ, т. 151, Члены Управы: Ив. Алд. Шулеповъ,
Георг. Ганс. Шпринбахъ, Тимоф. Парф. Пупковъ, Бухгалтеръ Каргъ Ал-др.
Бачанцевъ, Уполном. по взаимн. страхов. Як. Ив. Побѣляевскій, Городс.
архитект. Степ. Анис. Грамилецковъ, Чертежн. Ал-ръ Андр. Ганчиковъ.

Городская больница. Завѣд. врачъ Бор. Ник. Гориновичъ.

Городская скотобойня. Ветер. врачъ кс. Евг. Кузьм. Граціановъ, т. 136,
Ветер. фельд.: Арс. Ив. Замотаевъ, Юс. Ив. Москвинъ, Смотр. Фед. Евс.
Воркушинъ.

Городская ветеринарная лечебница. Ветер. врачи: ка. Ник. Пав. Дер-
жасинъ, Петръ Евг. Граціановъ.

Городской водопроводъ. Маш. Ад. Іер. Дмидцкій.

Городской ломбардъ. Завѣд. Карл. Ник. Калисевичъ, Оцѣнщ. С. Е.
Мукосѣевъ, Счетов. Ал-ръ Ив. Черемисиновъ.

Город. общественный Банкъ. Директоръ Ал-ръ Ал-ев. Андреевъ, Бан-
ков. с. д., Товар. его: Малышевъ Андр. Сем., Больш. с. д., Файзуллинъ
Наз. Мат., Бухг. Висс. Тим. Чаркинъ.

Почтово-Телеграфная Контора.

Начал. сс. Ник. Ив. Важенинъ, Помощ. его ка. Вас. Вас. Крижевъ,
Млад. механ.: ка. Георг. Ник. Шиловъ, кр. Ив. Анд. Пивоваровъ, и-т.

чинов-ки: 2 раз.—ксек. Арн. Як. Вальд. Ронисъ, 3 раз.—ка. Ник. Вас. Долгополовъ, ксек. Фед. Гр. Войтковъ, ксек. Ник. Пав. Макаровъ, Ст. Пет. Южаковъ, гс. Козьма Дм. Александровъ, гс. Вас. Сем. Сабуровъ, 4 раз.—ксек. Вас. Ал-др. Бѣломоинъ, ксек. Сер. Ник. Важенинъ, гс. Дм. Ив. Бусыгинъ, 5 раз.—Ант. Прокон. Койгародовъ, гс. Ив. Як. Распопинъ-Плотниковъ, Ал-й Вас. Урбанскій, Ал-ръ Вас. Ивановъ, гс. Вл. Ник. Долгополовъ, Пав. Тим. Пупковъ, кр. Ив. Пет. Лебедевъ, Ал-ръ Ал-др. Кошкаръ, 6 раз. — Вл. Пет. Очеповскій, Ник. Евст. Опаринъ, Гр. Из. Лавровъ, Никандръ Ал-др. Грудининъ, Ив. Гр. Горинъ, Вас. Ал-др. Спицевичъ, Ал-ръ Ал-ев. Бархатовъ, Викт. Варф. Маслянниковъ, Петръ Куз. Рязанскій, Ал-й Ник. Лебедевъ, Ал-ръ Мих. Космаковъ, Анд. Афан. Комаровскихъ, Георг. Вас. Новицкій, Надсмотр-ки: кр. Альб. Карл. Стееберъ-Стрѣбуль, Фр. Страутманъ, Юс. Як. Гронскій.

Нач. почтовыхъ отд.: П.-Пав. привокз. Анд. Ив. Москаленко, Булаевскаго Сер. Юв. Горгоць, Прѣсновскаго Ал-й Матв. Сверкуновъ, Прѣсногорьковскаго Ал-ръ Ив. Невинскій.

Уѣздное казначейство, Вознесен. 34, т. 252. Казначей ттс. Илья Тим. Бѣлковичъ, Старшій Бухг. гс. Ал-й Вл. Соболевъ, Бухг.: 1 раз. Петръ Ник. Завьяловъ, 2 раз.: кр. Конс. Пет. Гавриловскій, Петръ Юс. Богдановъ, Касс.: 1 раз. ксек. Мих. Дм. Лоскутовъ, 2 раз. Ник. Ал-ев. Михайловъ.

Подат. Инсп. ка. Ал-ръ Ал-др. Шараровъ, Пом. его ттс. Ник. Ник. Тихомировъ.

Отдѣленіе Государственнаго Банка. Управляющ. сс. Вас. Пет. Кошларковъ, Контр. кс. Ник. Фед. Фадѣевъ, Бухг. кс. Арк. Никиф. Черемухинъ, Кассиръ кс. Ал-ръ Мих. Андреевъ, Секр. ксек. Сер. Ив. Юниковъ, Пом. контр.: кс. Апол. Апол. Обатуровъ, ксек. Вл. Як. Побѣлянскій, Пом. касс.: 1 раз.: ттс. Ал-ръ Ал-др. Устюговъ, ксек. Ник. Пав. Рычковъ, 2 раз. Пант. Георг. Богдановъ, Счет. чин-ки: 1 раз.: гс. Мст. Анд. Кузнецовъ, ксек. Ив. Моис. Кругликовъ, гс. Як. Севаст. Вяткинъ, ксек. Анаст. Влад. Крассовскій, 2 раз.: ксек. Ал-ръ Ник. Игумновъ, ка Вал. Евм. Крохинъ.

Инспекція мелкаго кредита, Банковс. 83, т. 76. Инспектора: кс. Сер. Фед. Шовелевъ, кс. Петръ Евгр. Медвѣдевъ, ттс. Ник. Ник. Зауральскій, гс. Бор. Ник. Рыжковъ, кр. Конс. Ник. Орѣшниковъ, гс. Ал-ръ Кар. Фунсъ, Ник. Мих. Велицкій, Вл. Ефр. Колосовъ, Дѣлопр. гс. Ник. Ал-др. Кореневъ.

Биржевой Комитетъ. Предс. Петръ Гавр. Мазаевъ, Старш. макл. Левъ Исаак. Рыдникъ, Секр. Ник. Ив. Шабалинъ.

Отд. Русскаго Торг.-Пром. Банка, Пушкин. 48, т. 62. Управл. Ив. Вас. Нерѣзовъ, Бухг. Пав. Ив. Комаровъ, Довѣр. Леон. Ал-ев. Неклюдовъ, Кассиръ Ал-ръ Ив. Полюсевичъ.

Отд. Сиб. Торг. Банка. Управл. Эдм. Ив. Студзинскій, т. 92, Кассиръ Ив. Ник. Журавлевъ.

О-во Взаимнаго Кредита, Возн. пр. 20, т. 108. Предсѣд. Петръ Гавр. Мазаевъ.

О-во взаимн. отъ огня страх. имуществовъ. Предс. кс. Тим. Парф. Пупковъ.

Завѣд. перес. дѣломъ въ уѣздѣ Ник. Макс. Бонаушинъ.

Уѣзд. Гидротехникъ Анд. Петр. Трифоновъ, Гидротехники: Ст. Ив. Слезинъ, Валер. Фил. Черепановъ, Сем. Фед. Бѣловъ, Пав. Ив. Шмаковъ, Вик. Эдисл. Мазуркевичъ, Фед. Ив. Дациенко, Григ. Григ. Паутовъ, Еф.

Дм. Басевъ, Анд. Пет. Трифоновъ, Мирос. Зен. Яцовичъ, Вас. Вас. Бѣло-
фостъ.

Завѣд. с.-х. скл. Перес. Упр.: П.-Павл. — Сем. Фед. Быковъ, Все-
вятскимъ — Петръ Тр. Ананьевъ-Ряченко, Прѣсногорьковскимъ—Ник.
Пав. Зоновъ, Новорыбинскимъ— Левъ Фам. Лазаренно, Булаевскимъ —
Ник. Дем. Писаренно.

Завѣд. П.-Павл. лѣсн. скл. Перес. Упр. Ал-ръ Сев. Дуплянинъ.

Завѣд. перес. пунктомъ кс. Ал-ръ Пав. Ивановскій.

Завѣд. Прѣсновскимъ лѣсн. скл. гс. Здравосмысловъ, ст. Новорыбин.

Лѣсничіе 3-го разр. лѣс-въ: Прѣсногорьков.— нс. Анат. Матв. Ми-
тяншевъ, с. Всесвят., Петропавл.—Вас. Ив. Орловъ.

Лѣсничій П.-Павл. л-ва Сиб. каз. в. Анд. Як. Жеребцовъ, городъ.

Районные Агрономы: сс. Ив. Сам. Кулаковъ, с. Явленное, нс. Сер.
Ил-чъ Юрневичъ, с. Всесвясское.

Старшіе Инструк. по полев.: Ив. Юльян. Лещинскій, с. Полтавское,
гс. Ал-ръ Ив. Минеевъ, с. Новопокровское.

Старш. Инстр. по сад. и огор. Юс. Ив. Николаевъ, с. Явленное.

Старш. ин. по животн. Вик. Феоф. Будзько, с. Всесвятское.

Агрономы Сиб. каз. в. 2 уч. гс. Ник. Вас. Бронниковъ, ст. Прѣснов.,
3 уч. кр. Ерм. Ал-др. Покотилло, г. П.-Павл.

Почетные Мировые Судьи, жив. въ г. П.-Павл.: Ал-й Ив. Мухинъ,
гс. Вл. Ив. Черемасиновъ, кс. Ал-ръ Пав. Ивановскій, сс. Мих. Мих.
Чигловскій, нс. Бор. Петр. Барсовъ, нс. Ник. Макс. Бокаушинъ, сс. Макс.
Пнк. Грѣховодовъ.

Мировые участковые Судьи: 1 уч. тс. Ник. Гавр. Сусуновъ, г. П.-Павл.,
2 уч. Георг. Ник. Князинъ-Побѣдоносцевъ, г. П.-Павл., 3 уч. ксек. Сем.
Дм. Кузнецовъ, ст. Новорыбин., 4 уч. гс. Ал-ръ Тим. Смирновъ, ст.
Прѣсногорьк., 5 уч. сс. Ив. Ромуальдь Альб. Черноцкій, г. П.-Павл.,
6 уч. нс. Раф. Фед. Дагаевъ, г. П.-Павл., 7 уч. ксек. Пет. Пет. Леон-
товичъ, ст. Новорыбин.

Нотаріусы: Конс. Ив. Гернулесовъ, кр. Сильв. Евд. Люцедарскій.

Присяж. повѣренные: Ник. Ив. Кохомскій, Дм. Вас. Кудревецкій.

Судебный приставъ тс. Закиръ Ямил. Шмухаметовъ.

Петропавл. тюрьма. Начал. ксек. Ал-й Пет. Каргаполовъ, врачъ сс.
Ал-й Ив. Мухинъ, свящ. Іоаннъ Лепехинъ.

Начал. мѣст. Командъ и Коменд. города кап. Вал. Венед. Зубовъ.

Начал. пути Сиб. ж. д. 3 уч. ксек. Петръ Фед. Ущевъ, 4 уч. Ник.
Флег. Селивановъ, Пом. его Ром. Хр. Протасевичъ.

Ревизоръ 2 уч. служ. тяги инж. Илья Петр. Лушевичъ.

Начал. станцій ж. д.: Пѣтухово—Вал. Юл. Сулим-Самуйло, Мамлют-
ка—Кон. Гр. Бѣлановичъ, П.-Павл.—ЕФ. Аф. Труповъ, Токуши — Мих.
Ив. Полетаевъ, Булаево — Петръ Ник. Зыряновъ.

Стар. Пом. Анциз. Надзир.: Сер. Вл. Гуревичъ и ксек. Ив. Анд. Бѣ-
личъ, г. П.-Павл.

Пом. Контролера Кон-ля Сиб. ж. д. Кор. Серг. Бутко.

Врачи.

Городской—сс. Ал-й Ив. Мухинъ, Уѣздные: Ник. Афан. Тамаисовъ,
Адольфъ Аф. Матушакъ, Участковые: 1 уч. Бор. Ник. Гориневичъ, 2 уч.

Вад. Дм. Горскій, с. Новоявлен., 3 уч. сс. Мих. Мих. Чигловскій, 4 уч. Фед. Фед. Варгинъ, с. Демьяновс., 6 уч. Кап. Сем. Казневская, с. Новокрещенс. Ветеринарные: ка. Ник. Пав. Державинъ, въ гор., нс. Ив. Мих. Красновъ, ст. П.-Павл., ка. Сер. Ник. Суторминъ, с. Полтавское, нс. Ал-ръ Петр. Шехтеръ, ст. Прѣсногорьк., Юс. Юс. Вишневскій, ст. Булаево, ттс. Дм. Анд. Кильдешевскій, с. Явленское, ттс. Леон. Игн. Ильинъ, ст. Новорыб., Петръ Евг. Граціановъ, г. П.-Павл., Мих. Вас. Харловъ, с. Всесвят. Млад. врачъ Сиб. каз. войска нс. кап. Тих. Наморзинъ. Участк. врачи Сиб. ж. д.: 4 уч. Вас. Ив. Ильичевъ, 5 уч. Мих. Сер. Чугуновъ. Стар. врачъ пересел. пункта Ал-ръ Пав. Ивановскій, вр. Вл. Ив. Плаксинъ.

Реальное Училище.

Директоръ Бор. Петр. Барсовъ, Инспект. Ал-ръ Ал-др. Ногинъ. Законоуч. свящ. Пав. Дм. Масленниковъ, Преподаватели: сс. Петръ Стан. Малешевскій, кс. Ник. Макар. Швецовъ, кс. Авг. Карл. Вирупъ, Петръ Вас. Ратушенко, Вл. Вас. Балычевъ, Екат. Мих. Власевичъ, Ирена Евг. Ауне, Петръ Ал-ев. Прозоровскій, Як. Анд. Трухинъ, Пом. клас. наст. нс. Георг. Архип. Быновъ, Писъм. Леон. Вл. Соколовъ.

Женская гимназія.

Думс. 26, т. 174.

Начальница Елис. Фед. Иванова, Законоуч. свящ. о. Ал-ръ Патрушевъ, Преподав.: Анг-а Бор. Ялтуновская, Марія Ал-др. Андреева, Кира Вильг. Змигородская, Сл. Ив. Ауне, Анна Горд. Сартанова, Нина Ал-др. Каталонская, Нина Ал-др. Яковлева, Марія Ник. Козлова, Анна Пет. Соколова, Клас. дамы: Вѣра Пет. Черданцева, Нат. Ал. Соколова, Анна Евг. Граціанова, Ал. Як. Пантелеева.

1-е высшее начальное училище. Инспекторъ Конс. Сем. Владимирцевъ, Законоуч. прот. о. Андрей Лавровъ, Учителя: ка. Ѳед. Ал-др. Стрижовъ, ттс. Гавр. Сем. Усковъ, Илья Ст. Новиковъ, Петръ Ал-др. Александровъ, кр. Дим. Ал-ев. Труновъ, Ѳед. Як. Шмелевъ.

2-е высшее начал учил. Инспекторъ нс. Ник. Пав. Горбачевъ, Законоуч. свящ. Сем. Ѳеод. Николаевскій, Учителя: ка. Вас. Ив. Кайгородовъ, Мих. Мих. Казариновъ, Петръ Ив. Бѣляковъ, Ал-й Порф. Силинъ. Врачъ сс. Ал-й Ив. Мухинъ.

Инспекція нар. учил. 2 района Акм. обл. Инспекторъ сс. Макс. Ник. Грѣховодовъ.

Завѣдывающіе и законоучители прих. училищъ: 1-е муж. имени Н. В. Гоголя: Уч. Конс. Георг. Ивановъ, свящ. Іоан. Мих. Тихоновъ. 2-е муж.: Уч. кр. Петръ Ал-ев. Батеновъ, свящ. Ал-ръ Ив. Меодіевъ, 3-е образц. муж.: Сер. Евф. Буровъ, Вас. Вен. Вейцевъ, 4-о муж.—уч. Козьма Ник. Поткинъ, Діаконъ Сем. Ник. Брюхановъ, 5-е муж.: Уч. Мар. Дм. Макарова, свящ. Мих. Николаевъ. Пел. Ал-др. Шмоница, 1-е жен.: Елиз. Пв. Снигирева, Прот. Іоанъ Пав. Лепехинъ, 2-е жен.: уч. Над. Апол. Обатурова, Серап. Евф. Буровъ, Частные уч. III раз.: Уч. Ал-ръ Ив. Чистяковъ, Серап. Евф. Буровъ, Жен. нач. при Пріютѣ О-ва поп. о бѣдн. Августа Кир. Матвѣева.

Низшее с.-х. училище, с. Явленное. Попечитель Отст. Войск. Старш. Вас. Ник. Вологодскій, Управл. уч. сс. Мих. Мих. Иваничскій, Преподават. ка. Мих. Ал-др. Мичуринъ, кр. Ив. Март. Бондаренко, Дм. Фед. Миронов

Законоуч. свящ. о. Конс. Пав. Рѣдкинъ.

Завѣд. двухклас. жен. церк. прих. шк. Свящ. В. П. Успенскій.

Благочин. правосл. церк.: Петроп. гор. прот. Иоанъ Лепехинъ, 1 окр.

Петроп. у. свящ. Вяч. Успенскій, ст. Петроп., 2—свящ. Пав. Колесниковъ
с. Ильинское, 3—свящ. Арианъ Булгаковъ, 4—свящ. Дм. Жемчужниковъ
с. Благовѣщенское.

Настоятели правосл. церквей г. Петропавл.: Вознесен. собора свящ. А. Лавровъ, церкви Петра и Павла, прот. Иоанъ Пав. Лепехинъ, свящ. Ст. Ал-др. Бирюковъ, Старокладбищ. церкви свящ. Ив. Гр. Петрушевъ, Покровской Подгорной церкви прот. Сем. Фед. Николаевскій, свящ. Раф. Арс. Арсеньевъ, Всесв. церкви, прот. И. Зеленцевъ, Марии Магдалины, свящ. Вяч. Успенскій, Кладбищенской свящ. А. А. Лавровъ

Римско-католич. костелъ ксен. Есѣвъ-Сейватесь, с. Келлеровское, Кокчетавск. у.

Мушлы магометанскихъ мечетей. 1-й Гал. Сайфулинъ, 2-й Ахунъ Габ. Гобл. Яушевъ, 3-й Мухам. Бегишевъ, 4-й Мух. Хаф. Абрашитовъ, 5-й Абдуль-Кадыръ Юсуп. Надыровъ, 6-й Мериг. Рахм. Енгуразовъ.

Еврейская синагога раввинъ Гершонъ Ицк. Ходось.

Общества: благотв., просвѣт. и др. г. Петроп.

Уѣзд. Комис. Анк. отд. К-та Ея Императорскаго Высочества Великой Княгини ЕЛИСАВЕТЫ ФЕОДОРОВНЫ по оказ. помощи семьямъ призв. на войну. Предс. ттс. Кип. Ал-ев. Пономаренко.

Уѣзд. К-тъ П-ва о народ. трезвости. Предс. К. А. Пономаренко.

О-во Краснаго Креста. Предс. Марія Ив. Оссовская.

Вольнопожарное О-во. Предс. Петръ Гавр. Мазаевъ.

Дѣтскій Приютъ. Предс. Е. В. Высоцкая.

Драмат. О-во при народ. домѣ. Предс. А. В. Красовскій.

О-во правильной охоты. Предс. Г. К. Александровскій.

Торгово-промыш. предпріятія г. Петропавловска.

Склады:

Лѣсные: Казен.—при ст. П.-Пав.: Р. А. Лаптева—при ст.; Новоселова—при ст.; Болотова—при ст.; Керсиновые: „Волга“—при ст.; Нобель и К-о—при ст.; Каменно-Сиб. Акц. О-ва—при ст.; Акц. О-во Р. и Т. Эльворты, земл. маш. и орудій, Гоголев.; Междун. Компанія—Гоголев.

Заводы:

Акц. О-ва Спасскихъ мѣд. рудъ, Почт. 54, т. 187, Кириич.—А. И. Трусова, на выг., т. 105, Овчин.—Д. Я. Турланова, Кишеч.—Х. И. Нарягина, на выг., Шерс.-ват.—Ш. Д. Левина, Сиб. 53, Кожев. и клеев.—В. П. Зенкова, заимка за р. Ишим., т. 81, Т. С. Мирянова Н-ки, заим. за р. Ишим., Конный—А. Н. Трусовъ, за черт. гор., т. 152.

Конторы: Гергардь Гей, Управ. 47, т. 47, Датско-Сиб. экс. О-ва. Пушк. 50, т. 52, Столь и К-о, Пушк., т. 100, Союза Сиб. масл. арт., Банк. 60, т. 7.

Транс. К-ры: Анц. О-ва И. Любимова и К-о, Ново-Меч. 65, т. 58, Бр. Каменских, Возн. пр. 26, т. 40, Анц. Транс. Рос. О-во, Б.-Сад. 20, т. 53.

Тор.-Пром. Т-во Н. М. Бардыгина Н-ки, Соб. пл., т. 25.

Т-ый домъ Авдѣва, Тяпкина и К-о, Возн. пр., т. 5.

Т-во цент. торг. Бань, Лаг., т. 63.

Конф. фабр. и кондит. Г. С. Давыдова, Крѣп., т. 99.

Город. ж.-д. ст., Банк. 62, т. 86.

Мельницы: М. Д. Кучкова, Посол., И. П. Фризена, Мост., т. 143, Г. И. Мазаева, Возн. 9, С. Е. Астафурова, Ильин., Т-ва „Мукомоль“, Посол. Пимонат. маст. И. Е. Ручина, Крѣп., т. 205.

Библиотени: Город. русс., зд. гор. Упр. и Мусульм., Управл. ул.

Газета „Пришимье“ (ежед.). Редакт. Л. С. Ушаковъ, Пуш. 46, т. 245.

Типографіи: „Прогрессъ“ Л. И. Рядника, Банк., Сулова и Ивасьнова, Возн. пр., т. 235.

Аптека Ф. К. Розенплентера и Аптек. маг. А. М. Федорова, Вознес. пр.

Гостиницы: „Россія“, Пуш. 36, т. 124, „Европа“, при ст.

Номера: Центральные, Возн. пр. 34, „Сибирь“, Возн. пр. 25, т. 50,

И. Я. Купицаго, Банк. 68, т. 264, Н. В. Гребнева, М.-Сад. 29, т. 160, „Ураль“, при ст.

Г. Кокчетавъ и уѣздъ.

Учрежденія и составъ ихъ.

Сѣздъ Крестьянскихъ Начальниковъ.

Предс. Крест. Нач. 1 уч. Ник. Ал-др. Дорожинскій, Крест. Нач.: 2 уч. Вик. Фед. Соболевъ, 3 уч. Ник. Ал-др. Никулинъ, 4 уч. Пав. Анд. Фроловъ, 5 уч.—Вакансія, 6 уч. Ал-й Тим. Смирновъ, Секр. Клем. Ив. Гайдукъ.

Уѣздное Полицейское Управление.

Уѣзд. Нач. ис. Ник. Арч. Рутландъ. Пом. его ксек. Ал-ръ Тих. Колесниковъ, Письм-ли: Ел. Гр. Бѣлецкій, Ан. Кип. Волинъ, Перевод-ки: письмен. Хар. Фед. Петрушинъ, слов. Ал-й Вас. Петровъ, Пристава: Город. ксек. Ал-ръ Юс. Лычовскій, 1 ст., гс. Ант. Ил. Афанасьевъ, с. Алексѣев., 2 ст., от. есаулъ Мих. Ал-др. Меньковъ, с. Вознесен., 3 ст., кс. Мит. Ник. Нушаевичъ, с. Балкашин., 4 ст., ксек. Петръ Вас. Милюкъ, с. Кривоозерное.

Уѣздное по воинской повин. Присутствіе. Предс. Уѣздн. Начальникъ, Секр. кр. И. Н. Котельниковъ.

Почтово-Телеграфная Контора.

Нач. ис. Мих. Ал-др. Лаврентьевъ, Пом. его ксек. Ем. Гр. Гедряновъ, Мсдм. гс. Ал-й Вас. Горбузинъ, П.-т. чин.: го. Вик. Вик. Жуковъ, Тих.

Ив. Смирновъ, I. Л. Масловъ, В. А. Соловьяненко, Т. П. Скворцовъ, А. И. Останчукъ, Ф. Т. Москазевъ.

Нач. П.-т. Отд. ге. Кон. Мар. Жеребенковъ, ст. Щучин., Як. Кон. Ностоломовъ, ст. Сандык.

Нач. Почт. Отдѣл.: Петръ Ив. Мазурчиновъ, с. Кривооз., Сер. Ник. Питерскій, с. Арыкъ-Балык., Гр. Сем. Матвѣевъ, с. Федоров., кр. Ник. Кир. Ходюновъ, с. Марин.

Город. Упрощенное Управ. Старос. Тим. Гр. Нагаевъ, Пом. его Ник. Сем. Подшиваловъ.

Уѣздное Казначейство. Казн. кс. Гр. Вас. Софоновъ, Старш. Бухг. ттс. Ник. Прок. Черкасскій, Бухг. 1 раз.: ксек. Ал-ръ Ник. Ивановъ, ка. Мих. Лавр. Гордѣевъ, Бухг. 2 раз. кр. Ал-й Евст. Феденевъ.

Подат. Инсп.—ваканс., Пом. его Бильдинъ.

Почет. Мир. Судьи: ксек. Вас. Вас. Бѣляевъ, Анд. Вас. Соколовъ, Ив. Вас. Воробихинъ, Ал-й Анд. Малыгинъ, Мих. Ник. Глаголевъ.

Мир. Участ. Судьи: 1 уч. ксек. Пав. Тим. Смирновъ, г. Кокч., 2 уч. сс. Иппол. Пет. Домрачевъ, с. Кривоозер., 3 уч. ге. Влад. Раф. Любимовъ, ст. Сандыкт., 4 уч. ксек. Петръ Пет. Яковлевъ, г. Кокч., 5 уч. ттс. Ал-ръ Ник. Архангельскій, с. Кривооз., 6 уч. кс. Вл. Мод. Верхановскій, ст. Сандыкт.

Нотариусъ Пав. Ал-ев. Дьяковъ.

Завѣд. Пересел. дѣломъ въ уѣздѣ Ник. Игн. Дорожинскій, Уѣзд. Гидрот. Петръ Ив. Мотрохинъ, Гидрот. Вал. Фил. Черепановъ, Завѣд. лечеб. пунк.: Федоров.—вр. Ольга Ал-др. Дудолодова, Максис.—фельд. Мих. Ив. Собчукъ, Алексѣев.—вр. Ксенія Сер. Коробкова, Сухотинс.—фельд. Ив. Март. Степанюкъ, Корнѣевс.—фельд. Авкс. Ив. Гончаровъ, Чистяковс.—фельд. И. И. Брылевъ, ст. Щучен., Вознесенс.—лѣк. пом. Мак. Ис. Никонъ.

Районные Агрономы. Ив. Пет. Ерпулевъ, с. Балкашин., Ник. Вас. Воробьевъ, с. Кривоозер., Стар. Инстр. по полев. Вацл. Вал. Владихъ, с. Дмитріев.

Лѣсничіе 1 раз. л-въ: Кокчет.—кс. Мат. Пав. Лыхинъ, г. Кокч., Боровск.—нс. Вас. Ал-др. Шингаревъ, ст. Щуч., Пом. его и преп. Боров. низш. лѣсн. шк. Бор. Гав. Волковойновъ, ст. Щуч., Мл. такс. и преп. Боров. низш. лѣсн. шк. Ив. Юс. Апоновичъ, ст. Щуч., Млад. Лѣс. Ревиз. II района нс. Зас. Ал-др. Буторинъ.

Лѣсничіе 2 раз. л-въ: Констан.—ка. Мих. Фед. Кошминъ, с. Матвѣевс., Сандыкт.—ксек. Вал. Пет. Якубовъ, Аиртавс.—нс. Ант. Фил. Хроновскій, с. Кривооз.

Лѣсничіе 3 раз. л-въ: Орлиногор.—Ив. Ал-др. Бекрѣевъ, г. Кокч., Буландин.—Дм. Вас. Васильевъ, с. Щуч.

Завѣд. с.-х. скл. Перес. Управ.: Марьевск.—Ив. Мих. Алешечкинъ, Кривоозер.—Игн. Ст. Ставскій, Кокчет.—Пав. Мих. Тендитникъ, Балкашин.—Ал-ръ Ем. Зиновьевъ, Вознесен.—Як. Пол. Вербитскихъ, Федоровс.—Гр. Ис. Назаренко, Сухотинс.—Вас. Фед. Смирновъ.

Каз. вин. складъ. Завѣд. Всев. Вас. Шишкинъ, Пом. его: Ив. Фед. Дороговъ, Контр. Сер. Ал-др. Ерофѣевъ, Машин. Кон. Ив. Захаровъ.

Айдабульскій винок. заводъ., (Сандыкт. п.-т. отд.) Управ. Сер. Ив. Чекулаевъ, Винок. Ив. И. Окросса, Бухг. Ев. Сер. Чекулаевъ, Касс. Ст. Гр. Сииницкй.

Млад. пом. Надз. 1 акц. окр.: ис. Гус. Стан. Гайковичъ, ттс. Ал-ръ Мих. Повало-Швейковскй, Мл. Контр. гс. Конс. Ал-др. Нейманъ, Фед. Фед. Воскресенскй.

Участковые врачи: 1 уч. Мих. Ник. Глаголевъ, Завѣд. Кокч. у. бол., 2 уч. Ксенія Сер. Коробкова, с. Алексѣев., 3 уч. Петръ Ив. Словецъ, с. Макинское, 4 уч. кс. Вас. Тимоф. Пономаренко, с. Балкашин. (сельс. больн.), 5 уч. Ольга Ал-др. Дудолодова, с. Федоров., 6 уч. Владим. Вас. Бабичевъ, с. Кривоозер. (сел. больн.), 7 уч. Захар. Мечесл. Крушевскй, с. Николаевское.

Ветеринарные врачи: Город. ка. Вас. Вас. Бѣляевъ, Пунктовые: ттс. Фед. Фед. Слесаревъ, ст. Щучин., Ал и Вас. Богдановичъ, ст. Арыкь-Балык., ксек. Юл. Иосиф. Ивановъ, с. Макинс.

Нач. мѣст. команды и Коменд. гор. шткап. Ив. Полик. Сушновъ.

Нач. тюрьмы гс. Шик. Пав. Бархатовъ.

Управ. Атамана 1-го воен. отд. Сиб. наз. в. И. д. Атамана отд., войск. старш. Еф. Прок. Березовскй, Помощ. войск. ст. Ал-ръ Разум. Елфимовъ, Старш. Адъют. сот. Ал-ръ Пет. Григорьевъ, Пом. Ст. Адъют. ес. Ив. Леон. Горбуновъ, Дѣлоп. Георг. Ив. Хомулло, Пом. Дѣлоп. Вас. Гав. Каргаполовъ, Инсп. войск. шк. 1 отд. Ник. Анд. Сидоренко, Старш. врачъ 1 отд. Мих. Темномѣровъ, Мл. вр.: 2 уч. Петръ Ив. Словецъ, 3 уч. Пав. Смирновъ, Ст. фельд. ксек. Ант. Дм. Асановъ, Ветер. вр. ис. Францъ Том. Шнюкшто, Войск. агроп.: 1 уч. Ив. Никиф. Шинкаренко, 2 уч. гс. Ник. Вас. Бронниковъ.

Инспекція народ. уч. 3 района Акм. обл. Инсп. сс. Леонъ Вас. Кривоноговъ.

Высшя начальныя училища. (Инспектора и Законоуч-ли): Кокчетавское—Гр. Тит. Карповъ, свящ. Илья Ник. Нумовъ, Сандыктавское—Маркъ Пет. Арашкевичъ, св. Елиз. Пет. Максимовъ, Щученское—ис. Дм. Ник. Остроумовъ, свящ. Амф. Козьм. Горизонтовъ.

Завѣд. Кокчет. приход. учил.: муж.—кр. Евг. Мих. Овсянниковъ, для обоого пола—гс. Вяч. Кир. Семенюкъ.

Кокч. (быв. Омская) шк. молоч. х-ва (въ 17 вер. отъ п.-т. отд. Сандыкт. и въ 5 в. отъ с. Михайл.). Управ. кр. Ив. Гр. Карповъ.

Зав. Кокч. жен. стан. шк. Ек. Пет. Торопова.

Зав. Кокч. ц.-прих. шк. свящ. И. Наумовъ.

Благочин. прав. церкви уѣзда: 2 окр. свящ. Вас. Петровъ, ст. Ниж.-Бурлук., 4—свящ. Амф. Горизонтовъ, ст. Щучин., 5—свящ. Ник. Федоровъ, с. Федоров., 6—свящ. Елиз. Максимовъ, ст. Сандыкт.

К-тъ П-ва о народ. трезвости (г. Кокч.) Пред. полк. Петръ Фед. Тороповъ, ст. Кокч., Дѣлоп. гс. В. К. Семенюкъ.

Кокчет. соедин. К-тъ по оказанію пом. ранен. и больн. воин. и семьямъ призв. на войну составляютъ: Уѣзд. Комиссія Акм. отд. К-та Ея Императорскаго Высочества Великой Княгини ЕЛИСАВЕТЫ ѲЕОДОРОВНЫ, Город. К-тъ и К-тъ при Управ. Атамана 1-го воен. отд. Сиб. к. в. Предс. Соед. К-та В. В. Чернавинъ.

Г. Атбасаръ и уѣздъ.

Учрежденія и составъ ихъ.

Съѣздъ Крестьянскихъ Начальниковъ.

Предс. Крест. Нач.: 1 уч. ттс. Евг. Мит. Водяниковъ, г. Атбас., 2 уч. подпор. Ив. Вас. Пономаревъ, г. Атбас., 3 уч. Вл. Вас. Геннихъ, г. Атбас., 4 уч. ксек. Ал-ръ Пет. Созоновичъ, с. Кійма, 5 уч. Венед. Ив. Яновлевъ, с. Красивое, Секрет. Ив. Ильичъ Аликовъ.

Уѣздное Полицейское Управление.

Атбас. Уѣзд. Нач. сс. Кронидъ Сер. Виноградовъ, Пом. его кр: Сер. Пет. Немировичъ-Данченко, Письм.: 1 стола кр. Гр. Пав. Котовщниковъ, 3 ст. Ант. Ст. Выдро, Перев-ки: письм. кр. Илья Ив. Чукрѣвъ, слов. Альмух. Джилк. Джилнайдаровъ, Стан. Пристава: 1 стана ка. Ив. Зах. Ивановъ, г. Атбас., 2 ст. кр. Ал-ръ Ильичъ Панаевъ, с. Кійминъ, 3 ст. гс. Дан. Ив. Хамулло, с. Маринс., Приставъ Атбас. мѣд. копей прап. зап. Мих. Вас. Жеребятѣвъ, уроч. Джезъ-Казганъ.

Уѣздное по воин. повин. Присутствіе. Предс. Уѣзд. Нач., Секр. Петръ Пет. Поповъ,

Почт.-тел. контора. Начальникъ нс. Ив. Ильичъ Тресвятскій, Пом. его гс. Адр. Ал-ев. Булатниковъ, П. т. чин. V разр. кр. Мих. Вас. Ременниковъ, VI р.: кр. Кап. Вас. Бѣломоинъ, Пав. Петр. Кучумовъ, Фед. Вас. Ильинъ, Анат. Ив. Ивановъ, Гав. Ник. Плотниковъ, надс. Ал-ръ Мих. Лаврентѣвъ.

Уѣздное Казначейство. Казначей кс. Дм. Анд. Бровченко, Старш. бухг. ксек. Ив. Вик. Дю-Вернуа, Бухг. I-го раз. ксек. Леон. Вл-чъ Манедоновъ, II-го р. Вас. Дм. Харитоновъ, Кассиръ II-го разр. ксек. Вас. Мат. Панинъ.

Подат. Инсп. ттс. Илья Ил-чъ Похитоновъ.

Инспек. по дѣламъ мелкаго кредита кр. Вл. Ал-др. Авдыковичъ, г. Атб.

Завѣд. перес. дѣломъ въ уѣздѣ Пав. Вас. Титовъ, Завѣд. водвор. перес.: И. об. Крест. Нач. 5-го уч. Венед. Ив. Яновлевъ, 4 уч. ксек. Ал-ръ Пет. Созоновичъ, Наблюд. опыт. уч.: Савенковскаго — Сабинскій, Чуюндинскаго — Анд. Георг. Лапинъ, Тюнтюгурскаго — Моис. Лук. Скляренокъ, Врачеб. пунктъ въ с. Красивомъ: Завѣд.—вак., Фельдшера: Юс. Лейб. Феферъ, Ив. Ив. Коркуновъ, Ив. Григ. Бусевъ, акуш. Анна Пав. Попова, Завѣд. Фельдш. пунктами: Савенковскимъ — Мих. Емел. Сирилкинъ, Кійминскимъ — Юс. Ив. Зинченко, Владимиро-Михайл. — Ив. Вик. Печуревичъ, Ивановскимъ — Евт. Вас. Онуфриенко.

Старш. Инстр. по полев. Пав. Карп. Гильгенбергъ, с. Маринс.

Старш. Инстр. по садов. и огородн. Викт. Мих. Казюко, с. Кійминс.

Уѣзд. гидрот. Дан. Вас. Чашниковъ, г. Атб.

Завѣд. с.-х. скл. Перес. Управл.: Атбас.—Мух. Мух. Хафизовъ, Ново-Ишим.—Фом. Ст. Титенковъ.

Почетн. Мир. Судьи: П. Н. Владимирскій, Е. С. Бѣловъ, Д. Д. Волостниковъ, ттс. И. Ф. Долгополовъ, С. Г. Бѣловъ.

Мир. Участ. Судьи: 1 уч. — ксек. Леон. Анд. Мануйловъ, г.
 2 уч. — гс. Вал. Як. Байздренковъ, г. Атб.
 Нотариусъ Игн. Фед. Носковъ.
 Уѣзд. врачъ Зах. Дзоб. Елбаавъ, г. Атб.
 Участ. врачи: 1 уч.—Ал-ра Гр. Михеева, г. Атб., 3 уч.—Петръ Ал-ев.
 Ступинъ, с. Маринъ.
 Ветер. пункт. врачи: ттс. Петръ Фед. Парасковъ, г. Атб., ттс. Петръ
 Ал. Поповъ, с. Кійминск.
 Начал. Атб. мѣст. команды кап. Фед. Георг. Субботинъ.
 Атб. станич. атаманъ Мих. Игн. Безъязыковъ,
 Алексѣев. высшее начал. учил. (г. Атбас.) Инспек. Клав. Мих. Поповъ,
 Законоуч. свящ. Ал-ръ Пав. Лебедевъ.
 Атб. низшая с.-х. шк. 1 разр. Управ. Георг. Ал-ев. Майдаченко, За-
 коноуч. св. Ник. Анд. Лонгиновъ.
 Атб.-войск. жен. шк. Учит.: А. Г. Крашениникова, Е. Цицельская, св. А.
 Лебедевъ.
 Завѣд. и законоуч. гор. уч-щъ: Начал. 2 клас. муж.—кр. А. П. Пота-
 нинъ, св. Илья Венгерскій, 2 клас. рус.-кирг. кр. Н. Г. Григорьевъ, Вѣ-
 роуч. Шерм. Термибенковъ, св. И. Венгерскій.
 Завѣд. цер.-пр. шк. учит. Ишинковъ.
 Причтъ церкви Гр.-Знамен.—благоч. св. Ал-ръ Лебедевъ.
 Уѣзд. К-тъ П-ва о народ. тре вости. Предс. Е. М. Водяниковъ, дѣлоу-
 Петровъ.
 Мѣст. Отд. сост. подъ Высочайшимъ Его Императорскаго Величества по-
 кровительствомъ О-ва повсем. пом. пострада. на войнѣ солд. и ихъ семьямъ.
 Предс. Е. М. Водяниковъ.
 Рудники Анц. О-ва Атб. мѣд. рудъ. Дир. Г. Л. Гюстонъ.

Г. Акмолинскъ (Акмола) и уѣздъ.

Учрежденія и составъ ихъ.

Съѣздъ Крестьянскихъ Начальниковъ.

Предс. Крест. Нач. 1 уч. ка. Мих. Пет. Улаховъ, г. Акм., Крест.
 Нач.: 2 уч. кр. Порф. Вик. Надеждинъ, г. Акм., 3 уч. гс. Ал-ръ Сем.
 Слащевъ, с. Алексѣев., 4 уч. Чинов. особ. пор. Перес. Упр. Ник. Ал-др.
 Стрѣльниковъ, с. Вишнево., 5 уч. Ник. Пет. Орловъ, Секрет. Мих. Ал-др.
 Пестовъ, г. Акм.

Уѣздное Полицейское Управление.

Уѣзд. Нач. ка. Ант. Ст. Веретенниковъ, Пом. его ка. Тих. Ал-ев.
 Тихоновъ, Письм.: гс. Ал-ръ Як. Михайловъ, Ал-ръ Мих. Пугинъ, Пере-
 водчики: письм. Мих. Ал-ев. Солодянинъ, словес. Еф. Анд. Чунтоновъ,
 Пристава: Город. ксек. Вл. Ив. Булгановскій, Спас. зав. гс. Ник. Ст.
 Носко, Караганды, Спас. зав., 1 стана гс. Евт. Мир. Щегловъ, г. Акм.,
 2 ст. гс. Мих. Ник. Завьяловъ, с. Алексѣеве., 3 ст. Дм. Ив. Станишевъ,
 с. Бол.-Михайл., 4 ст. ксек. Пант. Иоак. Батинковъ, с. Захарово.

Уѣздное по воен. повин. присутствие. Предс. Уѣзд. Нач., Секр. Гавр. Мих. Вѣрченко.

Почтово-Телеграфная Контора.

Начал. ка. Вл. Никод. Головинъ, Пом. его ксек. Лука Ал-др. Зеллинскій, П.-т. чин.: IV раз.: ксек. Сем. Марк. Щелкеноговъ, кр. Ст. Ив. Нокоринъ, кр. Евг. Ал-ев. Булатниковъ, V раз.: Феод. Ст. Нокорина, Ал-ръ Ив. Пуньинъ, VI раз.: Мих. Феод. Поповъ, Вас. Вас. Симоновъ, Ник. Ник. Корякинъ, Надсм. Як. Мих. Веселкинъ.

Нач. Караганд. поч. отд., кр. Оспанбекъ Абд. Абдинъ.

Городская Дума.

Гласные: Шак. Мур. Бурнашевъ, Анд. Мак. Никитинъ, Сидд. Вал. Халфинъ, Петръ Евг. Путиловъ, Петръ Гр. Моисеевъ, Фед. Ст. Семеновъ, Ал-ръ Ив. Сяворцовъ, гс. Петръ Вик. Токаревъ, Мих. Гав. Ланщикова, Кур. Байм. Кошугуловъ, Ив. Ал-ев. Лобачевъ, Петръ Ив. Видяевъ, Ив. Ив. Ставскій, Сад. Кар. Хинматуллинъ. Плат. Ив. Шуховъ, Мих. Ив. Красноперовъ, Вл. Аф. Силинъ, Ив. Фед. Альховъ, Ст. Вас. Майоровъ, Хал. Ар. Хусановъ.

Городская Управа.

Город. Голова Ст. Адр. Кубринъ, Члены: Дм. Ник. Менинъ, не. Петръ Гав. Ярушинъ, Секрет. Упр. и Думы кр. Ник. Леон. Красноусовъ, Бухг. Ал-ръ Ал-ев. Бѣлоножнинъ, Город. Архит. Ад. Дюн. Павловичъ.

Городская больница, Завѣд. Город. врачъ Фед. Ив. Благосѣщенскій, Гор. фельдш. кр. Гр. Мах. Воробьевъ, Фельд.-акуш. Ел. Дм. Кононотина.

Уѣздное Казначейство.

Казн. кс. Петръ Бф. Балашевъ, Старш. Бухг. ка. Дм. Ал-др. Пашковскій, Бухг. 1 раз. ксек. Мих. Мак. Трофимовъ, Касс. ксек. Дм. Ст. Меньшиковъ, Бухг. 2 раз.: ксек. Леон. Ник. Майновъ, Ал-ръ Як. Муромцевъ.

Отд. Сиб. Торг. Банк. Упр. П. П. Горяевъ.

Подат. Испен. ка. Вас. Пав. Ильенко.

Старш. учасг. Анциз. Надзир. ка. Макс. Оск. Гаазе.

Почет. Мир. Судьи: А. М. Никитинъ, Ф. И. Благосѣщенскій, А. Х. Момаровъ.

Миров. учасг. Судьи: 1 уч. ка. Петръ Ник. Алондандровъ, 2 уч. гс. Ев. Як. Яновскій, 3 уч. ксек. Дм. Вас. Добровольскій, 4 уч. ка. Петръ Ив. Кремлевъ, 5 уч. гс. Ив. Вл. Преображенскій.

Нотариусъ Ал-ръ Ник. Плотниковъ.

Прис. Повѣр. Рах. Еф. Григорьевъ.

Акциз. Турьма. Нач. Дм. Калле. Сушковичъ, свѣдѣ. Стѣф. Поповъ.

Фельд. кр. Гр. Мих. Воробьевъ.

Пом. Завѣд. район. по Акм. уѣзду ка. Ник. Мея. Шубинъ.

Уѣздн. Гидрот. Анат. Гр. Мотренко, Гидрот.: Ал-й Вас. Моисеевъ,

Ашт. Вик. Сеймулинъ.

Завѣд. Казен. скл.: сел.-хоз.—Ив. Ив. Рахмановъ, лѣсн.—Гр. Дм. Поповъ, хлѣбо-запас.—Вит. Ив. Трисвятскій.

Лѣсничіе 2 разр. лѣс-въ: Алексѣев.—ис. Георг. Мих. Кобылинъ, Степного—Ал-ръ Люд. Адамовичъ, д. „Красный-Яръ“.

Район. Агрономы: Ник. Ал-др. Ганинъ, с. Алексѣев., Ив. Пав. Сухаревъ, с. Новогеорг.

Старш. Инстр. по полевод. Мих. Мих. Заонѣгинъ, с. Елизавет.

Ст. спец. по с.-х. части Ив. Пав. Сухаревъ, г. Акмол.

Врачи: Уѣзд.—Дм. Евф. Григорьевъ, г. Акм., Участ.: 1 уч.—Нат. Ив. Плютинская, с. Києв., 2 уч.— Ник. Тим. Исаевъ, г. Акм., 3 уч.— Ал-ръ Глѣб. Глѣбовъ, с. Алексѣев.; Ветерин.: ттс. Ал-ръ Триф. Черновъ, г. Акм., кс. Джусупъ Избассаровъ, г. Акм., ттс. Ив. Вл. Корейша, с. Чернигов., ттс. Ник. Дм. Соколовъ, с. Новогеорг., ка. Вас. Анд. Матвѣевъ, с. Санников., ттс. Ал-ръ Сем. Евневичъ, Спасс. зав.

Нач. мѣст. Команды кап. Гр. Пет. Серебренниковъ.

Высшее начал. учил. (Новая ул.). Инсп. ис. Анд. Петр. Ситниковъ, Законоуч. св. Евг. Гр. Добротинъ, Учителя: Сер. Вас. Шабуровъ, ттс. Ал-ръ. Ѳед. Красноштановъ, Петръ Ал-ев. Токаревъ, Ад. Дюн. Павловичъ, врачъ Ѳед. Ив. Благовѣщенскій.

Маринское жен. учил. Смотр. Лариса Ник. Низковская, Законоуч. Прот. Вик. Пав. Плотниковъ, Учительницы: Нина Ал-др. Кубрина, Ѳеок. Мих. Надеждина, Елик. Ал-др. Красноштанова, Зин. Ст. Козулина, Ев. Пет. Видяева, Учитель Плат. Ив. Шуховъ.

Предс. Попеч. Совѣта Ѳед. Ст. Семеновъ.

Инсп. народ. учил. 4-го района Акм. обл. (уѣзды: Атб. и Акм.) кс. Ал-ръ Хар. Комаровъ.

Завѣд. и Законоуч. город. прих. учил.: 1 муж.—Петръ Ив. Филинковъ, св. о. Ник. Кудрявцевъ. 2 муж.—Петръ Вик. Токаревъ, св. о. Ник. Кудрявцевъ, 3 муж.—Мар. Ал-др. Генне, о. діак. Малаховъ, 1 жен.—Ал-дра Ник. Стрѣлецкая, св. о. Ев. Добротинъ, 2 жен.—Ел. Дм. Мѣкина, свящ. о. Ник. Кудрявцевъ.

Акм. с.-х. школа. Завѣд. старш. спец. по животн. ветерин. врачъ Вас. Ал-ев. Третьяковъ, Преод.: ттс. Пав. Клеоп. Нестеровъ, Конс. Сер. Антиповъ, Законоуч. св. о. Сер. Смирновъ.

Акм. станич. войс. шк. Завѣд. уч. Вѣра Льв. Боярская.

Церк. прих. школа. Завѣд. прот. В. П. Плотниковъ, Уч. Ал-дра Дм. Блащикова.

Причты церквей г. Акмол.: Конст.-Еленин.—свящ. Ник. Кудрявцевъ, Александр.-Невс.—Прот. В. Плотниковъ.

Благочин. прав. церк. у: 1 окр. Прот. Викт. Пав. Плотниковъ, 7 окр. св. Пав. Говоровъ, с. Алексѣев.

Магом. мечети: № 1 и 2 Мулла Абдр. Измаиловъ.

О-ва благотвор. просвѣт. и др. г. Акмол.

Уѣзд. К-тъ О-ва о народ. трезвости. Предс. ка. М. П. Плаховъ.

Акм. Отд. попеч.-го о тюрьмахъ О-ва. Ст. Дирек. Уѣзд. Нач.

О-во попеч. о начал. образ. Предс. А. К. Нозулина.

Вольно-пожар. О-во. Предс. В. П. Палкинъ.

Уѣзд. Комис. Акм. Отд. К-та Ея Императорскаго Высочества Великой Ния.

гини **ЕЛИСАВЕТЫ ФЕОДОРОВНЫ** по оказ. пом. сем. призв. на войну. Предс. **М. П. Плаховъ.**

О-во повсем. пом. постр. на войнѣ солд. и ихъ дѣт. Предс. **А. М. Никитинъ.**

Обществ. Собрание (клубъ). Пред. **М. Г. Ланщиковъ.**

Страх. О-во „Россія“, агентъ **Г. М. Воробьевъ.**

Торг.-промышл. предпріятія гор. Акмол.

Заводы: пивовар.—**С. А. Кубрина**, кожев.—**М. И. Фуколова**, мылов.—**А. Абаева**, Спасскій мѣдишлав.—на югѣ Акм. у., поч. отд. Караганды (Гл. Правл. въ Лондонѣ). Глав. Дирек. **Г. Ш. Вульмеръ.**

Склады: Т-ва на паяхъ **М. Кубрина** съ **С-ми**, разн. товаровъ—**А. М. Никитина**, **Б. Коцегулова**, Насл. **Г. И. Казанцова**, **Ф. Т. Семенова**, **Ф. С. Семенова**, **П. Е. Путилова**, Землед. маш. и орудій—Т-ва **Столь и К-о.**, Анц. О-ва **Ельворти**, **М. О. Второва**, кожевен. — **Н. Забировъ**, трансп. клад. — Анц. О-ва „**Гергардъ и Гей**“, лѣсной—**И. Я. Лисинъ.**

Конторы: Росс. страх. О-ва, аген. **П. И. Трегубенно**, Спасс. мѣдишл. зав.—комисс. **П. М. Тихоновъ**, транс. — **Бр Каменскихъ.**

Аптека **Путилова.**

Элек.-театръ „**Прогрессъ**“. влад. **И. И. Ачнась** и **М. И. Фуколовъ.**

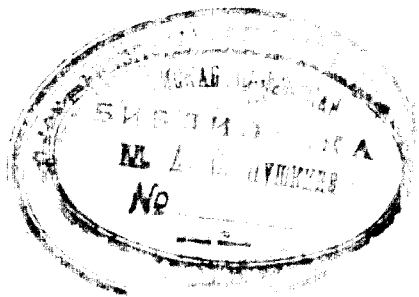

**Заводъ производитель Чешскихъ машинъ
АНЦИОНЕРН. ОБЩЕСТВА**

Ф. и Т. ЭЛЬВОРТИ

Фабричные заводы въ гор. Елисаветградъ, Харьковск. губ.
Главная Контора для Сибири въ Омскѣ.

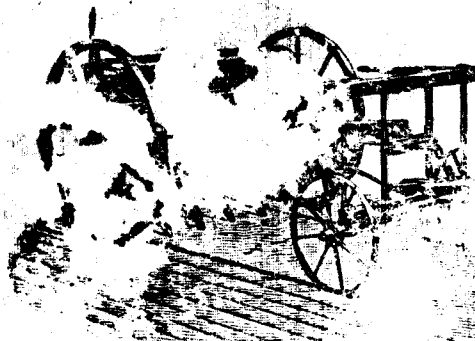

**СЪЯЛКИ
ПАТЕНТЬ
„ЭЛЬВОРТИ“:**
универсальныя,
разновыя, сошныя,
клевья и дробины.
Разбросныя
„Имперя“

Кованя молотилки съ приводомъ на 4, 6, 8, 10 и 12 лошадей, сельско-
хозяйственныя мельницы, козныя и вальцовыя, маслобойныя прессы, вальцы,
фалевки, жерновы, просорушки и др.

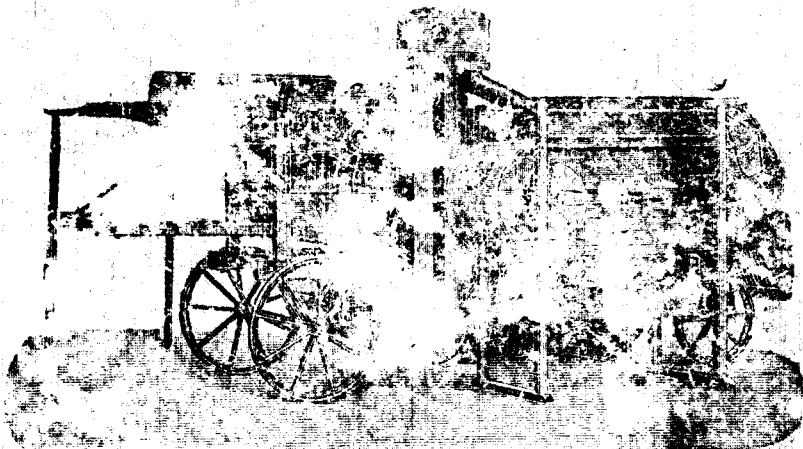

Съясалки, мукомольныя мельницы, обрабаточныя сельскыя
машины съ лошадью или съ паровымъ двигателемъ.
Съясалки для скучанья по требованію Господства.
Изданія завода Эльвортъ во всѣхъ казенныхъ складахъ и переделкахъ, Управл.
и въ обществыхъ откупахъ въ Омскѣ, Петропавловскѣ, Кокчетавѣ,
Атбаскѣ, Акмолинскѣ, Троицкѣ, Таразѣ, Семейѣ, Омскѣ, Таразѣ, Сем.
Каждая машина снабжена подробнымъ руководствомъ по ея употребленію.
Каждая машина снабжена подробнымъ руководствомъ по ея употребленію.